جمهوری اسلامی

چهارشنبه ۲۴ دی ۱۳۹۹ - ۲۹ جمادی‌الاولی ۱۴۴۲ - ۱۳ ژانویه ۲۰۲۱ - شماره ۱۱۸۹۸ - سال چهل و دوم - ۱۲ صفحه - ۱۰۰۰ تومان

ساعات شرعی : اذان ظهر ۱۲/۱۳ ـ اذان مغرب ۱۷/۳۳ ـ اذان صبح ۵/۴۵ ـ طلوع آفتاب ۷/۱۴

وزیر نیرو خبر داد:

سطح مبادلات تجاری ایران و عراق به ۲۰ میلیارد دلار در سال می‌رسد

وزیر نیرو از تلاش ایران و عراق برای رساندن سطح مبادلات تجاری دو کشور به بیش از ۲۰ میلیارد دلار در سال خبر داد.

رضا اردکانیان در نشست تجاری کمیسیون مشترک همکاری‌های اقتصادی ایران و عراق افزود: رسیدن به این هدف مستلزم رفع موانع گمرکی، پولی و بانکی، حمل و نقل پول و میدان دادن به بخش خصوصی است.

بقیه در صفحه۹

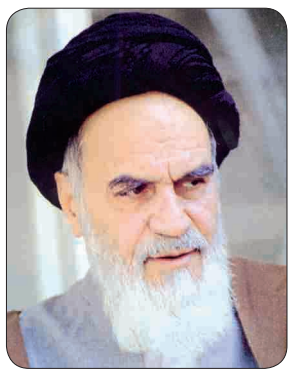

اگر شما در طول تاریخ اسلام بلکه همه انبیا توجه کنید و البته توجه دارید، آن قدری که اسلام از این اشخاص منحرف و غیرمهذب صدمه خورده است و تمام ادیان صدمه دیده‌اند، از هیچ چیز دیگر ندیده‌اند. اصل اساس آن چیزی که به مکتبهای توحیدی ضرر رسانده است و مانع شده است از اینکه رشد پیدا کنند، همین غیرمهذب بودن بود. گاهی از طرف اشخاصی که علم دارند و مهذب نیستند و بیشتر از طرف اشخاصی که جاهل بودند و مهذب نبودند.

حضرت امام خمینی قدس سره‌الشریف

صحیفه امام، جلد ۱۵، ص ۵۰۴

پیامدهای منفی لغو محدودیت‌های کرونایی

تلفات کرونا با "عادی‌انگاری" بار دیگر ۳ رقمی می‌شود

تصمیمات اخیر و شتابزده ستاد ملی مقابله با کرونا در زمینه لغو محدودیت‌های کرونایی، برداشت به عادی‌انگاری اوضاع و بازگشت شرایط عادی به کشور را دامن می‌زند که می‌تواند همه‌گیری کرونا را دوباره به جان مردم بیندازد

چرا مردم همواره باید هزینه این تصمیمات نادرست را بپردازند آنهم به قیمت از دست دادن جانشان؟

***دولت باید به جای لغو محدودیت‌های مشاغل پرخطر، درصدد جبران خسارت ادامه تعطیلی این مشاغل را برآید تا جان مردم در معرض چندباره کرونا قرار نگیرد**

صفحه۲

هنر فرصت‌سازی از تهدید

بسم‌الله الرحمن الرحیم

هیچ انسان عاقلی نمی‌تواند دونالد ترامپ را که حضورش در جایگاه ریاست جمهوری آمریکا یک تهدید برای جهان بود، یک فرد عادی بداند. شاید تعبیر «یاغی» که یکی از دولتمردان کشورمان درباره ترامپ بکار برده، کاملا رسا باشد و ابعاد وجودی این فاسدترین رئیس‌جمهور آمریکا را بنمایاند.

برای منطقه خاورمیانه و به‌ویژه ایران، اقدامات ترامپ یک تهدید جدی است. او متأسفانه موفق شد جریان خطرناک عادی‌سازی روابط میان چند کشور عربی با رژیم صهیونیستی را به راه بیاندازد و مغرب و سودان و امارات و بحرین را به این مسیر ذلت‌بار بکشاند. از بین رفتن قبح این اقدام، هدف اصلی ترامپ و همدستان او بود که عملی شد و راه را برای شکسته شدن بسیاری از سدها و برداشته شدن موانع باز کرد. ما نمی‌توانیم با کم‌اهمیت جلوه دادن این واقعه، تهدیدی که ترامپ و همکاران یاغی او در دولت آمریکا برای ملت‌ها و کشورهای منطقه ازجمله جمهوری اسلامی ایران پدید آورده‌اند را نادیده بگیریم. اکنون، جاسوس‌های اسرائیلی در بسیاری از کشورهای عربی ازجمله در همسایگی ما پرسه می‌زنند، منابع اطلاعاتی رژیم صهیونیستی در حال فعالیت‌های خرابکارانه علیه ایران و سایر کشورهای منطقه هستند، حتی روسپی‌های اعزامی از اسرائیل به امارات و بحرین و لابد تا چند روز دیگر به سودان و مغرب در تلاش برای تخریب فرهنگ و اخلاق مردم این کشورها هستند و از این رهگذر درصدد تحقق اهداف پلید صهیونیست‌ها در این کشورها و در منطقه برخواهند آمد.

دولت آل‌سعود نیز در عین حال که هنوز بطور رسمی عادی‌سازی رابطه با رژیم صهیونیستی را اعلام نکرده، ولی بیش از کشورهائی که به عادی‌سازی پیوسته‌اند، با این رژیم غاصب و نامشروع و اشغالگر رابطه دارد. طراحی توطئه‌ها در اطاق فکر مشترک آمریکا، عربستان و رژیم صهیونیستی انجام می‌شود، اجرای آنها برعهده موساد است و هزینه‌ها را آل‌سعود تأمین می‌کند.

ترور سردار قاسم سلیمانی، بزرگ‌ترین خیانت دونالد ترامپ به ملت‌های منطقه بود که در چارچوب توطئه مشترک آمریکا، عربستان و رژیم صهیونیستی صورت گرفت. درست است که ما با گرامی داشتن یاد و خاطره سردار سلیمانی خودمان را به ادامه راه او در جبهه مقاومت در برابر تهدیدهای تروریست‌های تکفیری و حامیان آنها امیدوار می‌کنیم، ولی یادمان باشد که جای سردار سلیمانی واقعاً خالی است و اگر ما با تمامی توان به جبران خسارت بزرگ فقدان او همت نکنیم، توطئه دونالد ترامپ در منطقه حتی بعد از سقوط او کار خود را خواهد کرد و بار دیگر تروریسم وحشی تکفیری‌ها کمر راست خواهد نمود و منطقه را به آشوب خواهد کشید. کسی جای سردار سلیمانی را نمی‌گیرد و تنها کاری که می‌تواند برای توانمندی جبهه مقاومت این ضایعه را جبران کند، وحدت عملی مسئولان و فعالان سیاسی در کشور ماست. اگر چنین وحدتی تحقق یابد، ما می‌توانیم از فرصت طلائی پیش آمده در اثر شکست سنگین ترامپ استفاده کنیم و با طراحی‌های دقیق سیاسی، شرایط را در منطقه تغییر بدهیم.

بقیه در صفحه ۲

بروز خاموشی‌های پراکنده به علت افزایش مصرف گاز

روز گذشته در پی افزایش مصرف گاز و محدودیت در تحویل سوخت به نیروگاه‌ها، چندین نقطه از شهر تهران به خاموشی رفت.

در بخش‌های مختلف تهران از جمله غرب، جنوب غرب و جنوب به دلیل از مدار خارج شدن چندین نیروگاه تأمین‌کننده برق این مناطق شاهد خاموشی‌های چند ساعته بودند. شرکت توانیر با اشاره به اینکه به دلیل افزایش مصرف برق و گاز در بخش خانگی و تجاری و نیز محدودیت سوخت تحویلی به برخی نیروگاه‌ها، خاموشی‌های پراکنده در برخی مناطق اعمال شده است، اعلام کرد: تنها با ۱۰ درصد کاهش مصرف گاز و برق، امکان استمرار تامین مطمئن گاز و برق در کشور فراهم خواهد بود. شرکت توانیر با انتشار اطلاعیه‌ای از مردم خواسته است با کاهش حداقل یک تا دو درجه از دمای منازل، محل کار و مدیریت مصرف گاز و برق، امکان استمرار تامین انرژی را برای همه هموطنان فراهم آورند.

بقیه در صفحه۹

در آستانه برگزاری مراسم تحلیف جو بایدن صورت گرفت

اعلام وضعیت اضطراری در واشنگتن

صفحه۱۲

۲۰۰ تاریخدان خواستار برکناری ترامپ شدند

بیش از ۲۰۰ تاریخدان شامل "ران چرنو" و "استیسی شف" که برنده جایزه پولیتزر هستند، خواستار کنار گذاشتن دونالد ترامپ از ریاست جمهوری در پی اغتشاش مرگبار اخیر در کنگره آمریکا که پنج کشته بر جای گذاشت، شدند.

به گزارش ایسنا، به نقل از پایگاه هیل، این مورخان در نامه‌ای سرگشاده نوشتند: "ترامپ در سراسر ریاست جمهوری‌اش قانون اساسی را به چالش کشیده و قوانین، هنجارها، عرفها و سوابق را شکسته و به خاطر آن باید الان و بعد از ترک ریاست جمهوری پاسخگو شود. نباید الگوی چالش آفرینی مجازات نشده او هیچ رئیس جمهوری را در آینده وسوسه کند."

بقیه در صفحه۱۲

ظریف:

بازگشت آمریکا به برجام، بدون برداشتن تحریم‌ها فقط به نفع آمریکاست

وزیر امور خارجه کشورمان تأکید کرد: صرف بازگشت آمریکا به برجام در شرایط کنونی کفایت نمی‌کند. به‌خاطر اینکه برجام در شرایطی مذاکره شد که نوع دیگری از تحریم‌ها علیه ایران مطرح بود و رفع آن تحریم‌ها در داخل برجام تشریح شد. امروز برای اینکه آن شرایط فراهم بشود، صرفاً بازگشت به برجام برای آمریکا کافی نیست، بلکه باید تحریم‌ها را بردارد.

رهبر انقلاب در سخنرانی تلویزیونی ۱۹ دی درباره گمانه‌زنی‌ها و مباحث جاری در فضای سیاسی کشور پیرامون رفتار جمهوری اسلامی در قبال برجام و وظایف آمریکا در این خصوص، گفتند:ما هیچ اصراری نداریم، هیچ عجله‌ای نداریم که آمریکا به برجام برگردد؛ اصلاً مسئله ما این نیست که آمریکا به برجام برگردد یا برنگردد. آنچه مطالبه منطقی ما و مطالبه عقلانی ما است، رفع تحریمها است؛ این حقّ غصب‌شده ملّت ایران است.

بقیه در صفحه۶

آلودگی هوای تهران دلایل و پیامدها

در سال‌های گذشته مدارس مقصر اصلی آلودگی هوای کلانشهرها از جمله تهران بودند، مقصری بزرگ که سال گذشته به چندین روز تعطیلی منجر شد؛ مدارس و حتی دانشگاه‌ها تعطیل می‌شدند تا تأثیر کمی در آلودگی هوا داشته باشند، نکته جالب اینجاست که امسال تمامی مدارس کلانشهرها و تهران به دلیل شیوع ویروس کرونا تعطیل هستند، اما باز هم هوای تهران آلوده است و مقصر اصلی برای ایجاد آلودگی در تهران وجود ندارد

صفحه۷

دکتر روحانی در جلسه ستاد هماهنگی اقتصادی دولت:

مسائل کلان و راهبردی کشور به دور از تنش و رفتارهای سیاست‌زده تدبیر و برنامه‌ریزی شود

رئیس جمهور بر ضرورت افزایش تعامل میان مسئولان دولتی و نمایندگان مجلس شورای اسلامی و توجه به واقعیات کشور در لایحه بودجه تأکید کرد.

روحانی جلسه ستاد هماهنگی اقتصادی دولت،با اشاره به مباحث مطرح شده در نشست شورای عالی هماهنگی اقتصادی سران قوا و ضرورت افزایش تعامل و گفت‌وگوی مجلس و دولت در زمان بررسی لایحه بودجه سال ۱۴۰۰ گفت: مسائل کلان و راهبردی کشور می‌بایست به دور از تنش و رفتارهای سیاست‌زده در فضای آرام و منطقی، تدبیر و برنامه‌ریزی شود.

در این جلسه و در پی بیانات اخیر مقام معظم رهبری در دیدار با اعضای جلسه شورای عالی هماهنگی اقتصادی، وزیر جهاد کشاورزی گزارش روند تحقق برنامه‌های افزایش تولید دانه‌های روغنی و خوراک دام و طیور را ارایه کرد که مورد بحث و بررسی قرار گرفت.

رئیس جمهور با بیان اینکه امنیت غذایی یکی از ارکان توسعه پایدار جوامع به حساب می‌آید، طرح توسعه کشت دانه‌های روغنی را از مصادیق تحقق جهش تولید، خودکفایی ملی و گامی برای تامین امنیت غذایی کشور توصیف کرد و اظهار داشت: توسعه کشت دانه روغنی با ویژگیهای اقلیمی کشور و با توجه به نیاز کشور به واردات روغن به صورت جدی در دستور کار دولت و وزارت جهاد کشاورزی قرار گرفته و بارقه‌ای از امید را در عرصه خودکفایی روغن خوراکی ایجاد کرده است.

دکتر روحانی گفت: با توجه به تحریم‌های ظالمانه دشمنان، به دستور مقام معظم رهبری سطح زیر کشت دانه‌های روغنی به صورت جهشی افزایش داده‌ایم، چرا که کشت دانه‌های روغنی با توجه به نیاز کشور به کنجاله و روغن خوراکی اهمیت زیادی دارد و وزارت جهادکشاورزی نیز برنامه‌ریزی لازم را در این زمینه انجام داده است و از حمایت دولت در سیاست‌های کلان اقتصادی برخوردار است. در این جلسه مقرر شد، طرح وزارت جهاد کشاورزی با بررسی‌های مشترک با سازمان برنامه و بودجه نهایی شده و در اولویت طرح‌های زیر ساختی کشور قرار گیرد.

سفیر ایران در کی‌یف:

پرونده هواپیمای اوکراینی با مصاحبه و بیانیه‌های تند سیاسی حل نمی‌شود

سفیر کشورمان در اوکراین تأکید کرد: حل و فصل منصفانه پرونده هواپیمای اوکراینی و تامین حقوق جانباختگان بی‌گناه سانحه و خانواده‌های داغدار آنان نه با مصاحبه و بیانیه‌های تند سیاسی بلکه از مسیر مذاکره و پای‌بندی همه به مقررات بین‌المللی محقق خواهد شد.

منوچهر مرادی در توییتی نوشت: جمهوری اسلامی ایران پیش از فرجه تعیین شده -و قابل تمدید- در کنوانسیون شیکاگو پیش نویس گزارش نهایی فنی سانحه هوایی هواپیمای اوکراینی را به اوکراین و دیگر کشورهای ذیربط ارسال کرده و در انتظار اعلام نظر آنها است. همچنین درخواست‌های اوکراین در دوم مذاکرات در تهران - با این که در چارچوب تعهدات بین‌المللی ایران نبود- طی روزهای اخیر اجابت شده است. روند رسیدگی به پرونده در دادسرای نظامی تهران درحال رسیدگی است و مسئولین مربوطه وعده داده‌اند نتایج تحقیقات به‌زودی به دادگاه ارسال و متهمین به دست عدالت سپرده خواهند شد.

انتشار دو کتاب درباره آیت‌الله هاشمی رفسنجانی همزمان با چهارمین سالگرد رحلت

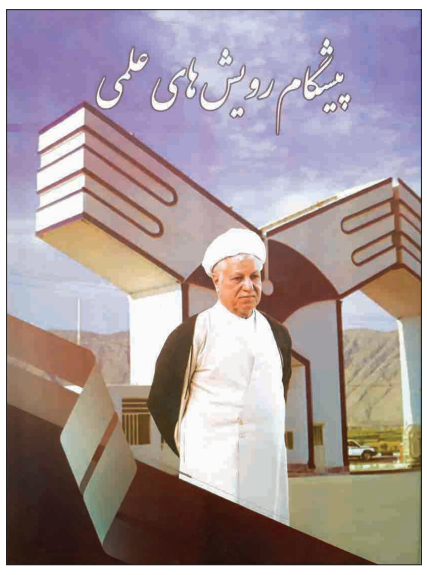

همزمان با چهارمین سالگرد رحلت آیت‌الله هاشمی رفسنجانی، روزنامه جمهوری اسلامی دو جلد کتاب درباره ایشان منتشر کرد. کتاب نخست «پیشگام رویش‌های علمی» نام دارد که در ۹۶ صفحه حاوی مطالب، مقالات و خاطراتی درباره آیت‌الله هاشمی رفسنجانی همراه با تصاویری از فعالیت‌های علمی و دانشگاهی این مرد خستگی‌ناپذیر عرصه علم و مدیریت است.

عنوان کتاب دوم، «۶۱ مصاحبه روزنامه جمهوری اسلامی با آیت‌الله هاشمی رفسنجانی» است که در ۶۲۴ صفحه شامل مصاحبه‌های روزنامه جمهوری اسلامی با ایشان از تاریخ ۱۳۵۸/۳/۹ تا ۱۳۹۵/۹/۲۴ می‌باشد. این مصاحبه‌ها حاوی انواع موضوعات سیاسی، اقتصادی، اجتماعی، فرهنگی داخلی و موضوعات مهم بین‌المللی هستند و می‌توان آن را بخشی از تاریخ ایران در دوران انقلاب و نظام جمهوری اسلامی دانست.

علاقه‌مندان می‌توانند این کتاب‌ها را از روابط عمومی دفتر مرکزی روزنامه جمهوری اسلامی (تلفن ۷۷۶۴۴۴۰۹) تهیه نمایند.

سازمان آگهی های روزنامه جمهوری اسلامی همه روزه از ساعت ۸ صبح الی ۲۰ (پنج شنبه ها تا ساعت ۱۳:۳۰) آماده دریافت آگهی از همشهریان گرامی میباشد

تلفن تماس: ۷۷۶۴۴۴۱۰ و ۷۷۶۴۴۴۱۱ نمابر: ۷۷۶۴۴۴۱۲
۹-۷۷۶۴۴۴۲۰ داخلی ۷۸ و ۷۷

آگهی تعاونی های سراسر کشور در صفحات میانی روزنامه جمهوری اسلامی

خوانندگان عزیز می‌توانند برای ارائه نظرات، پیشنهادات و انتقادات خود از طریق شماره تلفن ۷۷۶۴۴۴۰۹ با روابط عمومی روزنامه جمهوری اسلامی تماس حاصل نمایند

آیت‌الله هاشمی رفسنجانی:

دانشجویان با فعالیت در تشکل‌های مستقل و قانونی، روحیات مخالفت با ظلم و تبعیض را در جامعه نهادینه می‌کنند و به مردم و اقشار مختلف یادآوری می‌کنند که استبداد و استعمار برای چپاول ملت‌ها با هم کار می‌کنند

هنر فرصت‌سازی از تهدید

بقیه از صفحه اول

ما اگر بخواهیم رژیم غاصب صهیونیستی و سیاست‌های خائنانه آمریکا در منطقه را با شکست مواجه کنیم، باید در کنار قدرت دفاعیمان به قدرت سیاسی هوشمندانه‌ای متکی شویم که بتوانیم کشورهای منطقه را از توری که لابی صهیونیستی پهن کرده خارج کنیم. در کنار تقویت قدرت دفاعی، ما به تقویت قدرت سیاسی و حضور قدرتمندانه در صحنه سیاست منطقه‌ای و بین‌المللی نیازمندیم. جمهوری اسلامی ایران، هرگز قدرت دفاعی را برای سرکوب کردن دیگران نمی‌خواسته و نمی‌خواهد ولی از این قدرت باارزش برای پیشبرد سیاست‌های مسالمت‌آمیز با همسایگان نیز به درستی استفاده نکرده است. این ناکامی به دلیل ضعف دستگاه دیپلماسی نیست بلکه به خاطر اختلافات داخلی و ناهماهنگی‌های فرسایشی است. شرایط پیش آمده در اثر زمین خوردن ترامپ، فرصت خوبی است برای ما که از تهدیدهای ایجاد شده توسط این یاغی بین‌المللی، فرصت بسازیم. ما این هنر را داریم به این شرط که جنگ قدرت را کنار بگذاریم.

اجرای طرح ساماندهی بزرگراه شهید هاشمی

شهردار منطقه ۱۹ از اجرای طرح ساماندهی بزرگراه شهید هاشمی و جمع‌آوری گل فروشان حاشیه این محور خبر داد.

به گزارش روابط عمومی شهرداری منطقه ۱۹، علی توکلی گفت: در همین راستا غرفه‌های فروش گل با همکاری شرکت ساماندهی صنایع و مشاغل و با حفظ منظر و سیمای شهری این محور بزرگراهی ساماندهی می‌شود.

وی کاشت درخت در این بزرگراه که با حفظ گذرهای کشاورزی و ایجاد مسیر سبز صورت می‌گیرد، از دیگر اقدامات اجرایی طرح ساماندهی بزرگراه شهید هاشمی اعلام و بیان کرد: درختان در ۸ نقطه از مسیر رفت و برگشت این محور و با استفاده از سیستم آبیاری مکانیکی کاشت و نگهداری می‌شوند.

توکلی در این نشست همچنین از ساماندهی میوه فروشان حاشیه بزرگراه شهید هاشمی خبر داد و اظهار کرد: این افراد با ایجاد دسترسی‌های غیر مجاز اقدام به فروش محصولاتی می‌کنند که حاصل کشت زمین‌های زراعی محدوده اطراف این بزرگراه نبوده و با این فعالیت باعث تجمع خودروها، ایجاد ترافیک و تصادف می‌شوند.

به همین منظور ضمن مسدودسازی دسترسی‌های غیر مجاز با پشتیبانی دایره قضایی، تدابیر ویژه‌ای با هم افزایی نهادهای مسئول اجرا خواهد شد.

براساس این گزارش پیش از این نیز بازدید میدانی از محور شهید هاشمی با هدف بررسی اجرای طرح ساماندهی گل فروشان با حضور مدیرعامل شرکت ساماندهی صنایع و مشاغل، رئیس دادگاه عمومی بخش آفتاب، بخشدار، سرکلانتر، رئیس جهاد کشاورزی و نماینده راهور انجام شد که همکاری و تعامل با شهرداری منطقه ۱۹ به منظور اجرای این طرح از نتایج بازدید بود.

جلوگیری از سفر بیش از ۱۴ هزار خودرو در روز گذشته ازسوی پلیس

نیروی انتظامی اعلام کرد: در روز گذشته از ادامه سفر بیش از۱۴ هزار خودرو جلوگیری کرده است.

به گزارش خبرنگار ما نیروی انتظامی در تشریح گزارش عملکردش در اجرای طرح کاهش زنجیره انتقال بیماری کرونا در روز دوشنبه اعلام کرد که در این روز ۴۱۹۵ نفر از نیروهای خود را در ۱۹۵۸ نقطه از کشور به کار گرفت.

در روزگذشته کاهش دو درصدی تردد خودروها نسبت به مدت مشابه سال قبل رخ داده و ماموران پلیس به رانندگان ۲۴ هزار و ۸۹ دستگاه خودرو سواری تذکر لسانی دادند.

همچنین از ادامه سفر ۱۴ هزار و ۱۱۷ دستگاه خودرو نیز جلوگیری شده و راننده و سرنشینان آنها به مبدا خود بازگردانده شدند.پلیس درباره اقداماتش در حوزه صنوف نیز اعلام کرد که از ۸۰۹۳ واحد صنفی بازدید کرده و در جریان آن به ترتیب برای ۴۷۷۵ و ۹۹۱ واحد تذکر و صورتجلسه صادر و ۲۱۶ واحد صنفی هم پلمب شد.

تعداد خودروهای جریمه شده در طرح محدودیت تردد شبانه نیز ۵۰ هزار و ۲۰۵ دستگاه است. همچنین ۳۷ هزار و ۵۲۶ دستگاه خودروی سواری نیز در مناطق نارنجی جریمه شدند.

در روز گذشته ۳۷ هزار و ۴۴۶ پیامک نیز به رانندگان خاطی ارسال شده است.

جبهه اصلاحات

***حجت‌الاسلام کاظم صدیقی عذرخواهی کرد. وی که گفته بود آیت‌الله مصباح یزدی هنگامی که غسل میت داده می‌شد چشم خود را باز کرده بود، در سخنانی گفت این مطلب، دقیق نبوده است.**

***شبکه اجتماعی توئیتر در پی حمله طرفداران ترامپ به کنگره آمریکا در واشنگتن، بیش از ۷۰ هزار حساب کاربری هواداران تئوری توطئه «کیوانان» را مسدود کرده است. کیوانان، یک تئوری توطئه است که معتقد است دونالد ترامپ مخفیانه با نخبگان شیطان‌پرستی که کودکان را مورد آزار جنسی قرار می‌دهند و در دولت، بازار و رسانه‌های نفوذ دارند می‌جنگند.**

***فیس‌بوک هم اقدام جدیدی علیه ترامپ و طرفداران وی کرده و هر پیامی که در آن از عبارت «دزدی را بس کنید» استفاده شده باشد را مسدود کرده است. ترامپ و طرفداران وی، این عبارت را درباره تقلب در انتخابات ریاست جمهوری بکار می‌برند. چند شبکه اجتماعی دیگر نیز حساب‌های کاربری ترامپ و طرفداران وی را بعد از حمله به کنگره آمریکا مسدود کرده‌اند.**

پیامدهای منفی لغو محدودیت‌های کرونایی

یک سال از تاخت و تاز ویروس مرگبار کووید۱۹ در کشورمان می‌گذرد و در شرایطی که برخی کشورهای جهان به ساخت واکسن کورونا دست یافته‌اند و درحال واکسینه کردن مردم هستند، مسئولین ما فارغ از تامین واکسن کرونا، درحال عادی پنداری شرایط در کشور هستند و برای بازگشایی مدارس، تالارهای پذیرایی،اصناف پرخطر عجله دارند، اقدامی که فاقد پشتوانه علمی و کارشناسی لازم و به دور از رعایت همه جانبه مسائل صورت می‌گیرد.

تصمیمات اخیر و شتابزده ستاد ملی مقابله با کرونا در زمینه لغو محدودیت‌های کرونایی، برداشت به عادی انگاری اوضاع و بازگشت شرایط عادی به کشور را دامن می‌زند که می‌تواند همه گیری کرونا را دوباره به جان مردم بیندازد و این نتیجه یک تصمیم غلطی باشد که بسیاری آن را غیر کارشناسانه می‌دانند.

سیر نزولی آمار قربانیان و مبتلایان به کرونا در کشور گرچه نتیجه یک سال تبلیغ برای رعایت دستور العمل‌های بهداشتی نویدبخش افقی روشن در زمینه آمادگی مردم برای مقابله با مواد مشابه در آینده ترسیم می‌کند اما با توجه به تصمیمات شتابزده اخیر در زمینه لغو محدودیت‌ها و ترددهای بین شهری، آثار این تبلیغ از میان خواهد رفت.

در این زمینه یک محقق اپیدمیولوژی کشور معتقد است که لغو محدودیت‌ها و ترددهای بین شهری تصمیم درستی نبود و باید با دقت و هوشیاری بیشتری اعمال می‌شد؛ ضمن اینکه بسیاری از سفرها غیرضروریست و لذا سهل انگاری شرایط در کشور و عدم کنترل و نظارت هوشمند بر آن‌ها می‌تواند به آغاز پیک چهارم اپیدمی منتهی شود.

با توجه به نکته‌های مطرح شده ازسوی متخصصین اپیدمیولوژی و اظهارات کارشناسانه و دلسوزانه کسانی که سیاست‌های اخیر ستاد ملی مقابله با کرونا را در برخی موارد نادرست و زیانبار تشخیص می‌دهند، انتظار می‌رود تصمیمات اتخاذ شده ازسوی این ستاد ملی قبل از اینکه در راستای رعایت ملاحظات سیاسی و اقتصادی، ضامن سلامت جان مردم باشد و هیچ مصلحتی را فدای این اصل مهم نکنند.

اکنون که تهران و بسیاری از شهرهای بزرگ کشور با بحران آلودگی هوا روبرو هستند و از آنجا که این وضعیت در فصل زمستان و تا آخر سال ادامه دارد و با توجه به ماندگاری بیشتر ویروس کرونا در این فصل، اعضاء ستاد ملی مقابله با کرونا با کدام منطق اقدام به لغو محدودیت‌های کرونایی کرده است؟ کارشناسان پیش از رسیدن فصل سرما هشدار داده بودند که آلودگی هوا و هوای سرد می‌تواند به اوج گیری این بیماری مرگبار کمک کند و تا پایان فصل زمستان دو ماه دیگر در پیش

است. حال چگونه به یکباره همه چیز تغییر کرده و محدودیت‌های کرونایی در این فصل پر خطر لغو شده است؟

مردم معتقدند کاهش آمار قربانیان و مبتلایان به کرونا نتیجه رعایت دستور العملهایی مانند، استفاده از ماسک صورت، رعایت فاصله اجتماعی، دوری از تجمعات در اماکن عمومی و پرخطر، عدم برگزاری مراسم ختم و شادی در تالارها، بکارگیری آموزش مجازی بجای حضور در مدارس و... تا کنون توانسته آمار ۵۰۰ فوتی در یک روز را به یک پنجم این عدد کاهش دهد و این سیاست باید تا تک رقمی شدن آمار فوتی‌ها در یک روز ادامه یابد نه اینکه محدودیت‌ها به صورت ناگهانی و شتابزده رفع و همه رشته‌ها پنبه شود.

رعایت دستور العمل‌های بهداشتی توسط مردم در این یک سال گرچه بسیاری از افراد را دچار سختی معیشتی کرده اما سبک زندگی آنها را تغییر داده و سلامت آنان را نیز تضمین کند. این سبک جدید زندگی برای بسیاری از مردم موجب شده در هزینه بسیاری از مراسم مانند عروسی و عزا صرفه جویی شود و یا به دور از تشریفات برگزار شود.

ازسوی دیگر بسیاری معتقدند لغو ناگهانی محدودیت‌های کرونایی و ترددهای بین شهری تصمیم درستی نبود و باید با دقت و هوشیاری بیشتری اعمال می‌شد؛ ضمن اینکه بسیاری از سفرها غیرضروریست و لذا سهل انگاری شرایط و عدم کنترل و نظارت هوشمند بر آن‌ها می‌تواند به آغاز پیک چهارم اپیدمی منتهی شود.

با تصمیم به رفع محدودیت‌ها، زمزمه عادی شدن شرایط کرونایی کشور در میان مردم مطرح شده و این امر به استفاده بیشتر مردم از وسایل نقلیه عمومی مانند اتوبوس و مترو تشویق کرده و تردد در اماکن پر خطر مانند پاساژها و اماکن خرید زیاد کرده است که این امر موجب افزایش دوباره آمار مبتلایان و قربانیان به کرونا در کشور خواهد شد.

در کنار همه این تصمیمات نادرست وزارت آموزش و پرورش قصد دارد دانش‌آموزان را از یکم بهمن به مدرسه فرا بخواند که به عقیده دکتر علیرضا زالی فرمانده ستاد مقابله با کرونای تهران با وجود شرایط شکننده تهران در مقابله با ویروس کرونا باید از شتابزدگی در بازگشایی مدارس و اصناف پرهیز شود.

یقینا آمار قربانیان و مبتلایان به کرونا در بهمن سال گذشته کمتر از آمار قربانیان در چند روز اخیر است، اما اتفاقی که مایه نگرانی همه شده است تصمیمات دوگانه و متفاوت مسئولین در نحوه برخورد با شرایط کرونایی کشور است، یعنی سال گذشته با مشاهده حد اقل آمار قربانیان و مبتلایان به کرونا اعمال سختگیرانه‌ای مانند جایگزین کردن آموزش مجازی بجای حضور دانش‌آموزان در مدارس برای کنترل بیماری و جلوگیری از شیوع آن در کشور در دستور کار قرار گرفت ولی این روزها با کاهش آمار قربانیان و مبتلایان و نیز متوقف شدن این عدد در مرز ۱۰۰ فوتی در یک روز، مسئولین با ذوق زدگی تمام قصد دارند شرایط آموزش و کار را به حال اول برگردانند. یعنی زنگ خطر عادی پنداری شرایط کرونایی کشور، این بار ازسوی ستاد ملی مقابله با کرونا.

درخواست وزارت آموزش و پرورش از دانش‌آموزان پایه اول و دوم ابتدایی و هنرستان مناطق زرد و آبی برای حضور در مدارس هرچند با رعایت دستور العمل‌های بهداشتی و طبق برنامه باشد اما با توجه به مشاهده موارد متعدد کرونای جهش یافته انگلیسی در نقاط مختلف کشور می‌تواند شروع وحشتناکی برای شیوع این نوع کرونا در کشور باشد.

رئیسی، سخنگوی ستاد مقابله با کرونا در ۶ دی گفته بود: «بازگشایی مدارس منتفی است و در جلسه امروز ستاد ملی مقابله با کرونا مقرر شد مدارس تا پایان سال بصورت مجازی برگزار شود»، اما با دعوت وزارت آموزش و پرورش برای حضور دانش‌آموزان در مدارس در اول بهمن ماه، آن هم بعد از ۲۰ روز از اظهارات سخنگوی ستاد مقابله با کرونا عده‌ای می‌پرسند «در ست اد ملی مقابله با کرونا چه خبر است؟ »، یعنی این ستاد بجای اینکه خیال مردم را راحت کند مایه نگرانی آنها شده و آنها نمی‌دانند میان «فرستادن» و «نفرستادن» فرزندان خود به مدرسه، کدام گزینه را انتخاب کنند.

مردم درحال حاضر و قبل از رفع محدودیت‌ها نیاز مبرم به واکسن کرونا دارند، نه اینکه آنها را به امان خدا رها کرده و بدون هیچ سپر و سلاحی به مصاف این ویروس مرگبار فرستاده شوند و آنها را به خروج از خانه دعوت کرد. این یک سیاست غلطی است که می‌تواند به موج چهارم کرونا در کشور بینجامد و کشور را به خانه اول بازگرداند.

دولت نباید به دلیل ناتوانی در تامین معیشت شاغلان در اصناف پر خطر و برای فرار از فشارهای مربوط به آن، محدودیت‌ها را رفع کند و جان آنها را به خطر بیندازد. دولت باید قبل از هر چیزی به جان مردم اهمیت بدهد که حفظ جان آنها هزینه دارد و باید این هزینه را بدون منت تقبل کند. اگر دست دولت خالی است، منابعی در کشور وجود دارند که می‌توانند عهده‌دار جبران این خسارت‌ها شوند.

پرسش اصلی این است که مسئولیت اصلی این نابسامانی در تصمیم‌گیری‌های حیاتی در ستاد ملی مقابله با کرونا به عهده کیست؟ و چرا مردم همواره باید هزینه این تصمیمات نادرست را بپردازند آنهم به قیمت از دست دادن جانشان؟

تلفات کرونا با «عادی‌انگاری» بار دیگر ۳ رقمی می‌شود

فوتی‌های روزانه کرونا چند روزی است که دو رقمی و حتی رنگ آبی هم به وضع شیوع کرونا در شهرها اضافه شده، اما به نظر می‌رسد برخی اقدامات عجولانه برای کاهش محدودیت‌های کرونایی نشان از دلتنگی برای خیز بعدی کرونا دارد.

با این حال و با وجود هشدار همه مسئولان در این زمینه که مبادا عادی انگاری کنید، برخی محدودیت‌ها درحال رفع شدن است و انگار این وضعیت کاهش محدودیت‌ها نسبت مستقیمی با میزان رعایت جامعه دارد.

بنا بر اعلام مسئولان بهداشت و درمان کشور وضع فعلی کرونا بسیار شکننده است که با کمترین عادی انگاری شرایط به سرعت به سمت خطر بر می‌گردد.

برای مثال در تهران، رنگ زرد کرونایی باعث شده که حضور کارکنان به دو سوم افزایش پیدا کند و این درحالی است که نمودار کرونا به راحتی می‌تواند با همین وضعیت دوباره میل به صعود داشته باشد و خیز جدیدی که همه مسئولان درباره آن هشدار می‌دادند، در بهمن یا اوایل اسفند خود را نشان بدهد.

رنگ زرد کرونایی تهران آن‌قدر شکننده است که کوچک‌ترین بی‌تدبیری می‌تواند دوباره وضعیت نارنجی و سپس قرمز را حاکم کند. آن هم در شرایطی که آلودگی هوا نفس تهرانی‌ها را گرفته و هنوز واکسن کرونا در دسترس قرار نگرفته است.

برای بازگشت فعالیت‌های اجتماعی و مدنی هم نباید شتاب زدگی صورت گیرد و اگر دوباره دچار پدیده بازگشت همه گیری در تهران و کلانشهرها شویم ممکن است مجبور باشیم برای مدتی طولانی محدودیت‌ها را اعلام کنیم.

نکته مهم اینکه،مورد عجیبی در هفته اخیر زمزمه‌های آن مطرح و سپس از طرف وزارت آموزش و پرورش تأیید شد، بازگشایی مدارس در مناطق زرد و آبی کرونایی بود. اتفاقی که به نظر می‌رسد بدون کار کارشناسی و با شتاب زدگی درحال رخ دادن است و دلیل موجهی برای آن وجود ندارد. دانش‌آموزانی که از ابتدای سال با شرایط

آموزش از راه دور و مجازی درس خوانده‌اند، حالا در مناطق زرد و آبی و آن هم با شرایط و ضوابطی می‌توانند در کلاس درس حاضر شوند.

این اتفاق درحالی رخ می‌دهد که خو گرفتن دانش‌آموزان و خانواده‌های آنها با شرایط آموزش غیرحضوری در ماه‌های اخیر و با گذشت نزدیک به چهار ماه از سال تحصیلی انجام شده و حتی می‌توان آموزش‌های تکمیلی برای پایه‌های اول و دوم ابتدایی را در سال تحصیلی بعد و پس از انجام واکسیناسیون بخش زیادی از جامعه علیه ویروس کرونا، انجام داد.

به هر حال به نظر می‌رسد عادی انگاری نه از طرف مردم، بلکه از طرف مسئولان و با مشاهده آمارهای کاهشی بستری و فوت کرونا اتفاق افتاده است. هرچند نمی‌توان از آسیب‌های اقتصادی به اصناف گذشت، اما سؤال این‌جاست که آیا بازگشایی مدارس در مناطق زرد و آبی یا حضور دو سوم کارکنان در محل کار تأثیری در بهبود روند ارائه خدمات یا آموزش دارد؟ در مجموع به نظر می‌رسد این دلتنگی برای خیز بعدی کرونا و افزایش موارد ابتلا و بستری و فوت روزانه کاملا مشهود است.

*** قرارگاه عملیاتی مبارزه با کرونا: به اجرای مجدانه پروتکل‌های بهداشتی کوشا باشیم**

در همین ارتباط، قرارگاه عملیاتی مبارزه با کرونا در اطلاعیه‌ای از آحاد ملت خواست، تا طرد و رفع کامل بیماری از کشور، نسبت به اجرای مجدانه پروتکل‌های بهداشتی، استفاده مستمر از ماسک و رعایت ضوابط فاصله‌گذاری اجتماعی از جمله ممنوعیت تردد شبانه و عدم حضور در دورهمی‌های خانوادگی، کوشا باشند.

قرارگاه، همچنین ضمن تأکید ویژه به عموم ملت برای رعایت کامل ممنوعیت‌های موجود در خصوص ورود و خروج به شهرهای قرمز و نارنجی، بر پرهیز جدی از سفرهای غیر ضروری حتی بین شهرهای زرد، اجتناب از حضور در مراکز مستعد ازدحام مثل بازارها و پاساژها جز در مواقع کاملاً ضروری و ممنوعیت مطلق هرگونه تجمع در هر نقطه از کشور تحت هر عنوان و به هر مناسبت، ضروری است.

***زالی: بازگشایی‌ها و کاهش محدودیت‌ها با شکیبایی صورت گیرد**

فرمانده ستاد عملیات مدیریت بیماری کرونای تهران هم با توجه به شرایط خاص و ناپایدار تهران گفت: تصمیم‌گیری در خصوص کاهش محدودیت‌ها و بازگشایی‌ها باید با شکیبایی صورت گیرد و در صورت ایجاد تغییرات فزاینده شاهد بازگشت مجدد محدودیت‌ها خواهیم بود.

دکتر علیرضا زالی افزود: هر گونه شتابزدگی، نبود نظارت و تغییر در وضعیت پرشتاب و ریتم فعالیت جدید شهری می‌تواند باعث بروز مشکلات شود. بنابراین با توجه به شرایط خاص تهران باید با شکیبایی درخصوص کاهش محدودیت‌ها و بازگشایی‌ها تصمیم‌گیری کنیم.

معاون بهداشت ستاد کرونای استان تهران نیز با تأکید بر اینکه نباید در بازگشایی‌ها و رفع محدودیت‌های کرونایی تعجیل کنیم، عنوان کرد: باید صبوری بیشتری داشته باشیم تا شرایط کمی پایدارتر شود و بعد از آن براساس شیوه نامه‌ها و به صورت تدریجی و با مجوز ستاد کرونای استان و ستاد ملی کرونا نسبت به بازگشایی‌ها اقدام کنیم.

دکتر علیرضا دلاوری ضمن انتقاد از لغو محدودیت ترددهای بین استانی، اظهارداشت: درحال حاضر بسیاری از شهرهای شمالی کشور در وضع نامناسبی به سر می‌برند و لغو ترددها و محدودیت‌ها به صورت ناگهانی و بدون نظارت کافی می‌تواند باعث تردد افراد آلوده در شهرهای مختلف و در پی آن فعال شدن مجدد چرخه ویروس شود.

*** کرونا جان ۹۸ نفر دیگر را در ایران گرفت**

سخنگوی وزارت بهداشت هم گفت: تاکنون یک میلیون و ۲۹۹ هزار و ۲۲ نفر در کشور به ویروس کرونا مبتلا شده و با فوت ۹۸ نفر از بیماران مبتلا به کرونا طی روزهای دوشنبه تا سه شنبه، تعداد جان باختگان کرونا در کشور به ۵۶ هزار و ۳۶۰ نفر رسیده است.

سیما سادات لاری افزود: در این مدت ۶ هزار و ۴۰۸ بیمار جدید مبتلا به کرونا در کشور شناسایی شد و ۶۸۳ نفر بستری شدند. با این حساب، مجموع بیماران به یک میلیون و ۲۹۹ هزار و ۲۲ نفر رسید.

وی گفت: هم‌اکنون براساس آخرین تحلیل‌ها، هفت شهرستان ساری، آمل، فریدونکنار، قائمشهر و نکا در استان مازندران و بندرگز و کردکوی در استان گلستان در وضع قرمز قرار دارند.همچنین ۳۰ شهرستان در وضع نارنجی، ۲۱۹ شهرستان در وضع زرد و ۱۹۲ شهرستان در وضع آبی قرار دارند.

رئیس جمهور با قدردانی از تلاش‌های گسترده برای ساخت واکسن ایرانی کرونا:

هدف دولت تهیه، تامین و ساخت یک واکسن مطمئن است

رئیس جمهور با قدردانی از تلاش‌های گسترده شرکت‌های دانش بنیان و تمامی مراکز و سازمان‌ها از جمله ستاد اجرایی فرمان حضرت امام(ره) برای ساخت واکسن ایرانی کرونا، تصریح کرد که هدف دولت تهیه، تامین و ساخت واکسن مطمئن است و از همین رو مصمم به حمایت از شرکت‌های دانش بنیان و تمامی مراکزی است که سعی در تولید و خرید واکسن کرونا دارند.

در پی نوشت گزارشی از فعالیت‌های شرکت‌های دانش بنیان و مراکز مختلف از جمله ستاد اجرایی فرمان امام (ره) در تولید واکسن ایرانی کرونا و مراحل پیشرفت در این زمینه، حجت‌الاسلام والمسلمین دکتر حسن روحانی، ضمن قدردانی از اقدامات انجام شده و تداوم حمایت دولت از اینگونه اقدامات، تصریح کرد: « تامین سلامت مردم، هدف و اولویت اول دولت است و از همین رو تهیه، خرید، تامین و ساخت واکسن مطمئن کرونا جزء اهداف اصلی در مقابله با این ویروس است، اینجانب از تمامی اقدامات ارزشمند تمامی شرکت‌های دانش بنیان و مراکز مختلف فعال در این زمینه از جمله ستاد اجرایی فرمان حضرت امام (ره) تشکر می‌کنم. دولت همچنان در کنار شرکت‌های دانش بنیان و ستاد اجرایی برای تولید واکسن کرونا خواهد بود و از همه دانشمندان فعال در این زمینه برای تولید واکسن مطمئن حمایت خواهد کرد».

معاون بنیاد برکت اعلام کرد

ایجاد ۹۰ هزار طرح اجتماع محور در مناطق محروم و روستایی

معاون توسعه کارآفرینی اجتماع‌محور بنیاد برکت از راه‌اندازی ۹۰ هزار طرح اجتماع محور در مناطق محروم و روستایی خبر داد.

مرتضی نیازی با اعلام این خبر افزود: تا پایان سال جاری ۱۳۵۴ طرح اشتغالزایی اجتماع محور در مناطق محروم و روستایی استان هرمزگان به بهره‌برداری می‌رسد که ایجاد ۴ هزار و ۶۲ شغل خرد و خانگی را به دنبال دارد.

وی خاطرنشان کرد: تاکنون ۹۶۸ طرح با ۲ هزار و ۹۰۴ اشتغال به بهره‌برداری کامل رسیده و ۳۸۶ طرح دیگر نیز در شرف افتتاح است.

به گفته معاون بنیاد برکت، شهرهای بشاگرد، میناب، قشم و سیریک و ۶۴ روستای استان هرمزگان تخت پوشش فعالیت‌های اشتغال‌زایی اجتماع‌محور این بنیاد قرار دارند. وی از فعالیت ۸ مجری و تسهیل‌گر بنیاد برکت در استان هرمزگان خبر داد و گفت: میزان سرمایه‌گذاری کل برای راه‌اندازی طرح‌های اشتغال‌زایی در مناطق محروم استان ۹۱۰ میلیارد ریال است.

نیازی در تشریح رسته‌های شغلی ایجاد شده در مناطق محروم استان هرمزگان گفت: بیش از نیمی از کسب و کارهای ایجاد شده در زمینه مشاغل فنی و خدماتی است و پرورش دام سبک، تولیدی پوشاک، صنایع دستی، کشت گیاهان دارویی، صنایع دستی و پرورش شتر و آبزیان به ترتیب بیشترین سهم را از شغل‌های برکت در هرمزگان به خود اختصاص می‌دهند.

معاون بنیاد برکت خاطرنشان کرد: ۴۸ درصد از کارآفرینان بنیاد برکت در استان هرمزگان را زنان تشکیل می‌دهند. وی تأکید کرد: بنیاد برکت تا به امروز ۹۰ هزار طرح اجتماع‌محور را در مناطق محروم و روستایی کشور راه‌اندازی کرده که باعث ایجاد ۲۷۰ هزار شغل مستقیم و غیرمستقیم در این مناطق شده است.

نیازی یادآور شد: برای راه‌اندازی این تعداد طرح اشتغال‌زایی ۸۱ هزار میلیارد ریال هزینه شده است.

وی تصریح کرد: بنیاد برکت در ۲۷۵ شهرستان و ۷ هزار و ۴۸۰ روستا در ۳۱ استان کشور در زمینه ایجاد مشاغل خرد و خانگی فعالیت می‌کند.

معاون بنیاد برکت اظهار داشت: ستاد اجرایی فرمان امام از طریق بنیاد برکت و با هدف ایجاد فرصت‌های کسب‌وکار، محرومیت‌زدایی، توانمندسازی اقتصادی و اجتماعی، ارتقای سطح زندگی و توزیع عادلانه امکانات و فرصت‌ها، نهضت ایجاد اشتغال را در مناطق محروم و روستایی کشور راه‌اندازی کرده است. بنیاد برکت ستاد اجرایی فرمان امام یک‌هزار و ۶۸۷ طرح را در حوزه‌های توانمندسازی اقتصادی، امور زیربنایی، فرهنگی، سلامت و سایر خدمات با اعتبار ۲ هزار و ۵۴۹ میلیارد ریال در مناطق محروم استان هرمزگان به بهره‌برداری رسانده یا در دست اقدام دارد.

بازدید زهرا نژاد بهرام عضو شورای شهر تهران از محلات غربی منطقه ۲۲؛

سرعت خدمات رسانی به محلات تازه تأسیس افزایش یابد

یک عضو شورای شهر تهران در بازدید از محله تازه تأسیس شهرک مروارید منطقه ۲۲ گفت: ساخت و ساز ساختمان‌های مسکونی باید به شکل قانونی و اصولی پیش رود.

به گزارش روابط عمومی شهرداری منطقه ۲۲، «زهرا نژاد بهرام» عضو شورای اسلامی شهر تهران به همراه «مرتضی رحمان زاده»شهردار منطقه ۲۲ و معاونین و مدیران منطقه در بازدید از محله تازه تأسیس غرب‌ترین نقطه منطقه ۲۲ به پای درد دل اهالی شهرک مروارید نشست، بیشترین نارضایتی ساکنان این محله هموار بودن معابر، گودبرداری رها شده و عدم ارایه امکانات توسط نهادهای خدماتی از جمله شرکت گاز، آب و فاضلاب عنوان کردند.

در این بازدید نژاد بهرام از مدیران شهری خواست تا هرچه سریع‌تر مشکلات اهالی شهرک مروارید برطرف شود، گفت: مسائل اصلی هر محله باید دسته بندی و از امکانات موجود در محله‌ها و همکاری سازمان‌ها برای رفع برخی نیازهای محلات بهره برد.

وی افزود: پیگیر مشکلات ساکنان شهرک تازه تأسیس مروارید شهر هستیم و انتظار داریم هرچه سریع‌تر مشکلات این محله برطرف شود، همچنین مناسب سازی معابر و مسیر عابر پیاده در محلات منطقه ۲۲ را پیگیری می‌کنیم.

این عضو شورای شهر گفت: این بازدید از اقدامات انجام شده مدیریت شهری منطقه ۲۲ است تا از روند خدمات رسانی به همشهریان باخبر شویم.

نژاد بهرام به جز شهرک مروارید شهر از محلات شهرک دانشگاه شریف، بلوار اردستانی، بلوار کاشان و محله دهکده المپیک بازدید کرد و از نحوه بهسازی عابرپیاده نابینایان که در این محله صورت گرفته دیدن کرد و خواستار دقت عمل در این طرح شد.

در پایان این بازدید نژاد بهرام به همراه تیم بازدیدکننده مدیریت شهری منطقه ۲۲ گزارشی از این بازدید ارائه دادند.

دکتر روحانی انتخاب رئیس‌جمهور قرقیزستان را تبریک گفت

رئیس جمهور در پیامی با تبریک انتخاب صادیر جابارف به عنوان رئیس‌جمهور قرقیزستان، اظهار امیدواری کرد که جمهوری اسلامی ایران و جمهوری قرقیزستان با توجه به همکاری بسیار خوب دو کشور، با بهره‌مندی هر چه بیشتر از ظرفیت‌های اقتصادی خود، بیش از پیش نسبت به گسترش روابط دوجانبه اقدام کنند.

متن پیام دکتر روحانی به شرح زیر است؛

بسم‌الله الرحمن الرحیم

جناب آقای صادیر جابارف

رئیس جمهوری منتخب قرقیزستان

برگزاری موفقیت‌آمیز انتخابات در کشورتان و انتخاب جنابعالی به عنوان رئیس جمهوری قرقیزستان را صمیمانه تبریک می‌گویم.

امیدوارم که کشورتان در دوره ریاست جمهوری شما مراحل توسعه، پیشرفت و رفاه عمومی را تسریع نموده و جمهوری اسلامی ایران و جمهوری قرقیزستان با توجه به همکاری بسیار خوب دو کشور با بهره‌مندی هر چه بیشتر از ظرفیت‌های اقتصادی خود، بیش از پیش نسبت به گسترش روابط دوجانبه اقدام نمایند.

از خداوند متعال سلامتی و موفقیت آن‌جناب و سعادت مردم عزیز جمهوری قرقیزستان را مسالت دارم.

روسیه بر لزوم تمرکز برای حل مسائل پیرامون برجام تأکید کرد

نماینده روسیه در سازمان‌های بین‌المللی در وین بر لزوم تمرکز مشارکت کنندگان در برجام برای حل مسائل آن تأکید کرد.

میخاییل اولیانوف دیروز در توئیت جدیدی نوشت: مدت طولانی ترویکای اتحادیه اروپا (انگلیس، فرانسه و آلمان) از یک طرف و ایران ازسوی دیگر بر اجرای ساز وکار حل اختلافات در چارچوب برجام تأکید می‌کردند.

وی با بیان اینکه این رویکرد غیرسازنده‌ای بود، خاطرنشان کرد: ما همه در یک قایق قرار داریم.

نماینده دائم روسیه در سازمان‌های بین‌المللی در وین تصریح کرد: ما باید تلاش‌های خود را برای اینکه مسائل موجود (در برجام) حل شود، متمرکز کنیم. این شامل همه مشارکت کنندگان در برجام می‌شود.

ایران، روسیه، چین، آلمان، فرانسه و انگلیس شرکت کنندگان در برجام را تشکیل می‌دهند.

*** حمایت اتحادیه اروپا از برجام و تأکید بر بازگشت آمریکا به توافق هسته ای**

مسئول سیاست خارجی اتحادیه اروپا در بیانیه‌ای ضمن ابراز نگرانی از آغاز غنی سازی ۲۰ درصدی ایران، بر حمایت اتحادیه اروپا از توافق هسته‌ای و لزوم بازگشت آمریکا به آن تأکید کرد.

اتحادیه اروپا از ایران خواسته اقداماتش برای غنی سازی اورانیوم ۲۰ درصدی را کنار گذاشته و تعهداتش در توافق هسته‌ای را اجرا کند. جوزپ بورل در بیانیه‌ای گفت که اتحادیه به حمایت از برجام(توافق هسته ای) که میان ایران و قدرت‌های جهانی امضا شد، ادامه می‌دهد. بورل گفت که آغاز غنی سازی اورانیوم تا ۲۰ درصد در تأسیسات فردو «یک پیش روی جدی و موضوعی عمیقا نگران‌کننده است» و مدعی شد که این کار با توافق برجام هم سازگاری ندارد.

این مقام اتحادیه اروپا با تأکید بر این که وجود مسائل ناشی از خروج یکجانبه آمریکا از توافق هسته‌ای و اعمال دوباره تحریم‌ها علیه ایران را تأیید می‌کند، مدعی شد که اتحادیه اروپا به تعهداتش پایبند مانده است و تحریم‌ها را لغو کرد. وی علاوه بر این، اظهارداشت که آنها در اتحادیه اروپا برای تداوم توافق، علیرغم سختی‌ها تلاش می‌کنند و از تلاش‌ها برای بازگشت آمریکا به توافق و پایبندی کاملش به توافق هسته‌ای حمایت می‌کند. اظهارات بورل درحالی مطرح می‌شود که اتحادیه اروپا از بیم تحریم‌های آمریکا و بیمیلی خود اروپایی‌ها به عنوان یک طرف برجام، علیرغم اعتراض‌های مکرر ایران تاکنون هیچ یک از تعهدات اساسی خود در قبال برجام را عملی نکرده است، مسألهای که باعث شد ایران نیز گام به گام تعهدات داوطلبانه خود در قبال توافق هستهای را کاهش دهد.

با تصمیم کمیسیون تلفیق

وزارت جهاد کشاورزی ۲۷ هزار میلیارد تومان اوراق مالی اسلامی منتشر می‌کند

با تصمیم کمیسیون تلفیق بودجه، ۲۷ هزار میلیارد تومان اوراق مالی اسلامی از طریق بانک کشاورزی برای بهبود نهادهای وابسته به وزارت جهاد کشاورزی منتشر می‌شود. رحیم زارع در تشریح نشست دیروز کمیسیون تلفیق افزود: براساس این تصمیم وزارت جهادکشاورزی می‌تواند این اوراق را برای اجرای طرح‌های مهم کشاورزی، سامانه‌های گرمسیری و سردسیری، آبخیزداری، مبارزه و مهار ریزگردها، تولید واکسن دامی، بذر و نهادهای کشاورزی، آب و فاضلاب، آسفالت راه‌های روستایی و آبیاری نوین اختصاص دهد. به گفته وی، ۹۶ میلیارد و ۵۰۰ میلیون تومان برای آبرسانی به روستاها و حوزه عشایری نیز در نظر گرفته شد. همچنین مشترکان برق روستایی و عشایری و برق چاه‌های کشاورزی از عوارض موضوع ماده ۵ صنعت برق معاف شدند. زارع ادامه داد: طبق تصمیم دیگر کمیسیون تلفیق، کارفرمایان واحدهای تولیدی، صنعتی و معدنی و خدماتی اصناف که به مدت یک سال از بهمن ماه سال ۹۸ کارکنان خود را حفظ کردند، از همه جرایم بیمه تامین اجتماعی معاف شدند.بر این اساس کارفرمایانی که نیروهای خود را تعدیل کردند، در صورت بازگشت به کار این نیروها از همه جرایم تامین اجتماعی معاف خواهند بود. وی با اشاره به تصمیم دیگر کمیسیون تلفیق درباره اختصاص ۲ هزار میلیاردتومان تسهیلات برای برق رسانی چاه‌های کشاورزی گفت: علاوه بر این دو هزار میلیارد تومان برای بهسازی روستاها و تهیه اجرا طرح‌های هادی روستایی اختصاص خواهد یافت. به دولت اجازه داده شد از محل بودجه توازن منطقه‌ای منابع لازم در اختیار بنیاد مسکن انقلاب اسلامی قرار بگیرد. وی یادآور شد: برای اجرایی شدن ماده ۸ قانون استفاده از حداکثر توان تولیدی و خدماتی کشور در ایجاد زیرساخت‌ها برای پیمانکاران و کارگزاران، به دولت اجازه داده شد شرایط لازم را برای اختصاص تا سقف ۱۰ هزار میلیارد تومان به بخش زیرساختی برای همسان سازی و واگذاری صدور موافقتنامه فراهم کند. زارع در پاسخ به این سؤال که بررسی لایحه بودجه ۱۴۰۰ چه زمانی به پایان خواهد رسید، گفت: با توجه به اینکه در بحث مصارف بودجه از طرف نمایندگان پیشنهادها زیاد است، پیش‌بینی می‌شود تا هفته آینده بررسی بودجه به اتمام رسیده و ۱۰ روز نیز نمایندگان فرصت دارند برای مواردی که در کمیسیون تلفیق مصوب شده، پیشنهادهای خود را ارائه دهند و از نیمه دوم بهمن لایحه بودجه به صحن علنی ارجاع می‌شود. زارع درباره مباحث کمیسیون تک نرخی شدن ارز در کمیسیون اظهارداشت: موارد گفته شده درباره این بود که چرا دربودجه ارز تک نرخی باشد. زیرا دولت در لایحه بودجه با ظرفیت‌هایی خاصی در قالب احکام بنا داشت ارز را به صورت نیمایی بفروشد که در این باره بحث شد. بر همین اساس در جلسه امروز نیز مقرر شد ما به التفاوت فروش نرخ ارز ۴۲۰۰ تومانی و۱۷ هزار و ۵۰۰ تومانی که حدود ۱۰۶ هزار میلیارد تومان است، به صورت مستقیم به دست مردم برسد.

رئیس جمهور در پایان نشست سران قوا که به میزبانی رئیس قوه قضائیه برگزار شد، با ابراز خوشحالی از نشست مجدد سران در یک فاصله زمانی کوتاه و گفت‌وگوهای خوبی که در این نشست انجام شد، گفت: مهم‌ترین مباحث مورد گفتگوی نشست سران قوا، سلامت، معیشت و بی‌اثر کردن و لغو تحریم‌های ظالمانه بود.

دکتر روحانی افزود: در زمینه سلامت بحمدالله مردم کار بسیار بزرگی در این مدت انجام دادند. اجرای مطلوب و دقیق پروتکل‌های بهداشتی باعث شده آمار فوتی‌ها دومرتبه به سطح دورقمی برگردد و برای ما بسیار مهم است که این آمار و روند کاهشی آن را پایدار نگه داریم.

وی با بیان اینکه مسأله سلامت مردم و مقابله با کرونا جزو موارد اصلی و مورد توجه ویژه دولت است، اظهار داشت: در فضای مجازی صحبت‌ها و بحث‌هایی مطرح می‌شود، دغدغه‌هایی برای مردم درست می‌شود، اما بدون تردید یکی از مسائل مهم برای دولت در این مقطع تامین واکسن مورد نیاز برای مردم است.

رئیس جمهور ادامه داد: چه واکسن ساخت داخل، چه خرید واکسن از شرکت‌های مطمئنی که مورد اعتماد صددرصد باشند، دولت در این زمینه قطعا اقدامات لازم را انجام خواهد دهد. دولت درخواست تهیه واکسن از کوواکس را مطرح و پول آن را هم پرداخت کرده است و میلیون‌ها دوز واکسن از این طریق خریداری شده و در اختیار قرار می‌گیرد و واکسیناسیون انجام خواهد شد.

وی افزود: همچنین از منابع دیگر هم دنبال تهیه واکسن هستیم. بنابراین می‌خواهم خدمت مردم عزیز بگویم در این زمینه اصلا نگرانی نداشته باشند.

دکتر روحانی گفت: مورد دوم مسأله معیشت مردم است. به هرحال سه سال است که درگیر یک جنگ بزرگ اقتصادی بودیم و الحمدالله مردم با ایستادگی و مقاومت خودشان توانستند از پیچ و خم‌های بسیار پیچیده و سخت در این زمینه عبور کنند. لایحه بودجه تهیه شده توسط دولت و بررسی که مجلس شورای اسلامی در زمینه بودجه سال آینده انجام می‌دهد یکی از مسائل مهم در زمینه معیشت سال آینده مردم است.

رئیس جمهور ادامه داد: امروز هم با رئیس محترم مجلس و هم با رئیس محترم قوه قضاییه درباره آنچه که در لایحه دولت آمده بود و آنچه در کمیسیون تلفیق انجام می‌گیرد، بحث‌هایی داشتیم. تلاش ما این است که نظرات دولت و مجلس به هم نزدیک‌تر شود تا بتوانیم اهدافی که در این لایحه مورد نظر بوده با هم‌فکری بین دولت و مجلس و کمیسیون تلفیق محقق کنیم.

دکتر روحانی افزود: تصمیم گرفتیم

رئیس جمهور در پایان نشست سران قوا:

سلامت، معیشت و بی‌اثر کردن و لغو تحریم‌های ظالمانه مهمترین محورهای گفت‌وگوی سران سه قوه بود

کمیسیون تلفیق و نمایندگان دولت جلسات بیشتری با هم داشته باشند تا انشاءالله بودجه به گونه‌ای تصویب شود که به نفع همه مردم، به نفع اقتصاد کشور و به نفع رشد و توسعه کشور باشد.

رئیس جمهور گفت: همه تلاش داریم که وابستگی بودجه جاری از درآمدهای نفتی را برای همیشه قطع کنیم و این کار در این دو سه سال اخیر به خوبی انجام گرفته است. انشاءالله امسال هم در بودجه همین‌طور خواهد بود. امیدواریم هزینه‌های جاری به نفت وصل نشود و از منابع دیگر تامین شود.

وی در توضیح سومین محور مباحث نشست سران قوا با اشاره به اینکه دولت در این سه سال با کمک مردم و هدایت مقام معظم رهبری توانست تحریم را کم اثر کند، گفت: البته آثار تحریم را نمی‌شود صفر کرد ولی اجازه ندادیم که دشمنان به اهداف شوم خود برسند. آنچه مورد نیاز ضروری مردم بوده، با همه سختی‌ها وارد کردیم. آن مقداری که لازم بوده، کالا صادر کنیم به هر قیمتی بود، انجام دادیم. البته مقداری با مشکلات توام بوده اما بحمدالله امسال هم تا این مقطعی که هستیم رقم صادرات و واردات قابل قبول است.

دکتر روحانی گفت: امروز همه نیازهای ضروری کشور یا خریداری شده و یا سفارشات لازم ثبت شده است. امروز در جلسه ستاد اقتصادی دولت که بحث می‌کردیم همه سفارشات مربوط به کالاهایی می‌شود که قرار است در سال ۱۴۰۰ وارد شود. بنابراین همه نیازهای مردم در سال ۹۹ هم خریداری شده و هم تامین شده و انشاءالله برای سال آینده هم انجام می‌گیرد.

رئیس جمهور افزود: منطق ما در زمینه خودِ تحریم هم کاملا روشن است. تحریم یک عمل ظالمانه ازسوی دشمنان ایران و مردم ایران است و این تحریم باید برداشته شود. تعهد در برابر تعهد؛ همانطور که مقام معظم رهبری فرمودند، هر گام عملی در برابر گام عملی.

دکتر روحانی تصریح کرد: خیلی دلمان می‌خواهد که در پایان دولت دوازدهم، وقتی در مرداد دولت را تحویل دولت سیزدهم دادیم، آن زمان هم از کرونا عبور و این معضل را مهار و کنترل کرده باشیم و هم انشاءالله از تحریم عبور کرده باشیم که دولت سیزدهم بتواند با جاده‌ای هموارتر انشاءالله کشور و همه اهداف ملی ملت بزرگ ایران را اداره کند.

خنثی سازی تحریم باید مورد توجه قرار گیرد

همچنین حجت‌الاسلام والمسلمین سید ابراهیم رئیسی رئیس قوه قضاییه ضمن ابراز خرسندی از برگزاری جلسات سران قوا و امیدبخش دانستن آن گفت: امروز انتظار مردم از قوای سه گانه و همه نهادهای حاکمیتی این است که در اقدامات خود امید آفرین و گره گشا باشند و دغدغه‌های مردم نسبت به مسائل معیشتی را رفع کنند.

رئیس قوه قضاییه اضافه کرد: هر چه اقدامات قوای سه گانه و مجموعه نهادهای حاکمیتی در حل مشکلات مردم بیشتر باشد، یاس و ناامیدی کمتر می‌شود.

رئیس قوه قضاییه اظهارداشت: مجموعه اقدامات می‌توانند به خنثی سازی تحریم‌ها و بی‌اثر شدن تحریم‌ها منجر شود و این امر شدنی است و مدیران و کارآفرینان باید مجاهدت و فعالیت کنند و مورد پشتیبانی و حمایت قرار گیرند.

وی با تأکید بر مقوله سلامت افزود: سلامت در نظام اداری کشور مورد توجه مردم است و در همه حوزه‌ها از جمله سلامت اقتصادی، اجتماعی و فرهنگی باید به این موضوع توجه شود و نظام سالم اداری را رقم بزنند که روابط براساس قانون استوار است و محصول آن رفع دغدغه و افزایش امید و اعتماد باشد.

در حوزه راهبردها هماهنگی و هم‌نظری کامل میان قوا وجود دارد

محمد باقر قالیباف رئیس قوه مقننه هم با تأکید بر اینکه هر سه قوه به دنبال این هستند که کاهش وابستگی به نفت را بیشتر از گذشته پیش برده و به صفر برسانند، گفت: واقعیت این است که این جلسات نسبت به گذشته با نزدیکی و تمرکز بیشتر برگزار می‌شود تا موضوعات مهم و اساسی کشور به‌شکل راهبردی و روشی در حوزه‌هایی که متمرکز به مسائل مهم کشور با اولویت حل مشکلات مردم است مورد بحث و تمرکز قرار گیرد.

رئیس مجلس شورای اسلامی افزود: بدون شک از موضوعات مهم امروز کشور بودجه است و بخش عمده‌ای از بحث جلسه سران را سند مالی بودجه به خود اختصاص داد. البته در حوزه راهبردها هماهنگی و هم نظری کامل میان قوا وجود دارد یعنی همین‌طور که رئیس محترم جمهوری اشاره کردند هر سه قوه به دنبال این هستند که کاهش وابستگی به نفت را بیشتر از گذشته پیش برده و به صفر برسانند.

حرکت دولت به کاهش وابستگی بودجه به نفت بارک‌الله و صد بارک‌الله دارد

قالیباف ادامه داد: برای عدم وابستگی بودجه به نفت باید درآمد نفت را در هزینه‌های جاری خرج نکنیم و رئیس‌جمهوری هم به این موضوع تأکید کردند. از آنجا که باید به سمت کاهش فروش نفت برویم، این بارک‌الله و صد بارک‌الله دارد که در این مسیر گام می‌داریم و این یکی از محورهای مهم و اساسی در اصلاح ساختار بودجه و تورمی است که هر روز در کشور شاهد آن هستیم.

وی اضافه کرد: در بودجه این اهداف مشترک است ولی اختلاف سلیقه برای رسیدن به این هدف وجود دارد. برای رفع این اختلاف‌ها مقرر شد در هفته آینده رئیس کمیته درآمد و کمیته مصرف بودجه و رئیس کمیسیون تلفیق در جلسه‌ای همراه با ستاد اقتصادی دولت شرکت کنند تا اختلاف سلیقه‌ها با همکاری و وحدت بیشتری رفع شود.

سخنگوی دولت:

تولید واکسن و واردات آن همزمان و در موازات هم پیش می‌روند

سخنگوی دولت گفت: این گذاره که دولت سرمایه‌گذاری بیشتر بر واردات واکسن داشته صحیح نیست. همواره تکرار کرده‌ایم که تولید واکسن و واردات آن همزمان و در موازات هم پیش می‌روند و هیچ کدام خللی در روند انجام دیگری ایجاد نمی‌کند.

علی ربیعی در نشست خبری هفتگی خود در پاسخ به این پرسش که ظرفیت تولید داخلی کشور در زمینه واکسن چقدر است و چرا دولت بجای سرمایه‌گذاری بیشتر در این بخش کماکان اتکای اصلی خود را بر واردات گذاشته است، گفت: این گذاره که دولت سرمایه‌گذاری بیشتر بر واردات واکسن داشته صحیح نیست. همواره تکرار کرده‌ایم که تولید واکسن و واردات آن همزمان و در موازات هم پیش می‌روند و هیچ کدام خللی در روند انجام دیگری ایجاد نمی‌کند و سیاست دولت حمایت از سلامت مردم است. خوشبختانه هم در زمینه خرید و هم در زمینه تولید توفیقات خوبی بدست آمده است.

وی یادآور شد: فرآیند قیمت‌گذاری واکسن و داروی تولید داخل مشخص و مبتنی بر ریال است. البته دولت برای توسعه خطوط تولید واکسن‌های داخلی که تأیید لازم را دریافت کنند حمایت کرده و در صورت نیاز تسهیلات ارزی ارائه خواهد کرد. براساس اعلام مسئولان مربوطه در وزارت بهداشت، ظرفیت تولید داخلی واکسن پس از تأیید واکسن کرونا در تابستان ۱۴۰۰ حداقل ماهیانه بیش از ده میلیون دوز خواهد بود و حتی این عدد قابل افزایش نیز است.

سخنگوی دولت افزود: به ستاد ملی تسهیل و رفع موانع تولید اجازه داده می‌شود تا به منظور جلوگیری از تعطیلی بنگاههای تولیدی که طرح احیای تولید و ساماندهی مالی آنها به تأیید آن ستاد رسیده است، نسبت به تعویق یک ساله و فقط برای یک بار اجرائیه‌هایی که به درخواست سازمان‌های امور مالیاتی کشور، تامین اجتماعی، شرکت‌های آب، برق، گاز، شبکه بانکی و شهرداری‌ها علیه بنگاههای مذکور صادر گردیده، در صورت تعیین تکلیف، استمهال و تقسیط بدهی‌ها توسط ستاد مذکور اقدام نماید. دستگاههای مزبور و بانک‌ها می‌توانند در صورت تصویب ستاد ملی تسهیل و رفع موانع تولید نسبت به تعویق اجراییه‌های مربوط اقدام کنند.

وی اعلام کرد: تقلیل ساعت کاری از جمله مواردی که به موجب قانون ارتقاء بهره‌وری کارکنان بالینی نظام سلامت شامل این افراد می‌شود.

ربیعی ادامه داد: متأسفانه، در چهار سال گذشته عده‌ای هم در داخل کشور خودمان هم نخواستند و هنوز هم نمی‌خواهند در مورد این شرارت بی‌سابقه و نقش مخرب آن به درستی حرف بزنند و ناخودآگاه ظلم ترامپ بر مردم ایران را نادیده انگاری می‌کردند تا جایی که با درصدبندی‌های عجیب و غریب، عامدانه سهم کمی برای این یاغی‌گری بین‌المللی اختصاص می‌دهند.

سخنگوی دولت افزود: این درحالی است که دولت برای ایجاد شرایط مقاومت، دور کردن شر جنگ‌طلبی ترامپ و نیز حفظ معیشت و سلامت مردم، مسیر سخت و دشواری را پیمود به نحوی که در دوران کرونا حتی برای خرید واکسن و دارو با مشکلات زیادی ازسوی دولت و خزانه‌داری آمریکا مواجه بودیم.

وی با اشاره به ورود کرونای جهش‌یافته به ایران اظهار کرد: متأسفانه بالاخره ردپای کرونای انگلیسی در ایران دیده شد و به مردم توصیه می‌کنیم تبدیل وضعیت برخی شهرها به زرد نباید برای ما فریبندگی ایجاد کند و نباید دچار نوعی خوش خیالی یا آسودگی خیال شویم زیرا با توجه به تنوع منطقه‌ای و زیستی و قومی در ایران که زمینه جهش مختلفی را دارد غفلت از رعایت پروتکل‌ها خسارات زیادی به دنبال خواهد داشت.

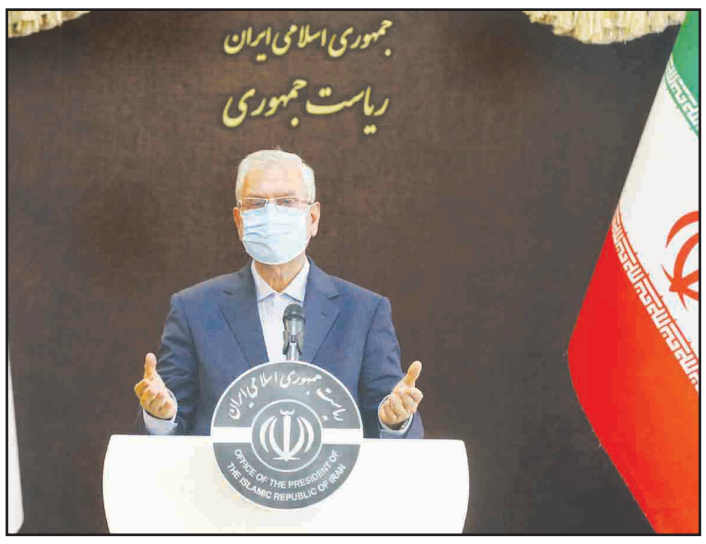

سخنگوی دولت با بیان اینکه در این راستا سند ملی برنامه واکسیناسیون براساس شواهد علمی و اخلاقی در چهار فاز تدوین و در آن اولویت دریافت واکسن با جزییات تعیین شده است، ادامه داد: بنابر تصمیم ستاد ملی کرونا خارج از این اولویت‌بندی به هیچ فردی واکسن تزریق نخواهد شد. هم چنین دولت سیاست افزایش تست را با شدت و جدیت دنبال می‌کند.

ربیعی با انتقاد از برخی رفتارهای مسئولان در رعایت نکردن پروتکل‌های بهداشتی، تأکید کرد: امیدواریم که برخی مسئولان استانداردهای دوگانه را در رعایت پروتکل‌های بهداشتی کنار بگذارند و مسئولانه رفتار کنند. متأسفانه عدم مراعات هشدارهای بهداشتی در جریان برخی سفرهای مسئولان و برخی مراسم تشییع و خاکسپاری از نظر مسئولان کنترل نگران‌کننده است. انتظار می‌رود همگان به مراعات پروتکل‌های بهداشتی پایبند باشند. مصونیت و پیروزی بر ویروس کرونا سخت نیست اما به شرطی که توصیه‌های ساده و روشن بهداشتی توسط همگان رعایت شوند. وی همچنین در پاسخ به پرسشی درباره ادعاها و تغییرات گسترده در بودجه سال آینده، گفت: ما قصد ورود به مجادلات نداریم و نیتمان ایجاد همدلی در کشور هست و نیاز داریم خارج از هیاهوها برای سال آینده بودجه‌ای مناسب تنظیم شود.

ربیعی افزود: لایحه بودجه ماحصل مطالعات و بررسی تفصیلی و همه جانبه کارشناسان خبره دولت در خصوص الزامات و اقتضائات اقتصادی کشور بوده و این بودجه براساس قواعد و شرایط کشور تهیه و تنظیم شده است. کلی گویی در خصوص بودجه ازسوی برخی افراد و بیان اینکه بیشترین عواید بودجه نصیب دلالان و سود جویان خواهد شد درست نیست.

وی با بیان اینکه این صحبت‌ها دردی از مردم کرونا زده و تحت فشار تحریم دوا نمی‌کند، تأکید کرد: چه تصمیم در مورد درآمدها گرفته شد که عواید بودجه سهم دلالان نشود. همه درآمدهای پیشنهادی که افزایش داده شده است. اتفاقا برخی‌ها تصمیم‌های اولیه که تاکنون اعلام شده را به همین سیاق عامل فروپاشی و رانت می‌دانند. این حرفهای بی‌محاسبه، تحمیلی و سیاسی چه دردی از دردهای مردم درمان می‌کند؟

وی افزود: طی روزهای اخیر خبر تصمیم مجلس برای افزایش نرخ تسعیر ارز در بودجه ۱۴۰۰ به حول و حوش عدد ۱۷۵۰۰ تومان منتشر شده چون بیانات متفاوت در این زمینه شنیده می‌شود باید منتظر بمانیم و از تصمیم نهایی مطلع بشویم. به هر حال به اعتقاد بسیاری از کارشناسان و تحلیلگران اقتصادی این تصمیم هم انتظار تورمی را افزایش می‌دهد، علیه ارزش پول ملی و دادن علامت نامناسب به ثبات بازار است. امروز بدون درک شرایط و زندگی مردم در مورد تامین کالاهای اساسی فضاسازی می‌شود.

وی ادامه داد: در این شرایط رکود، زدن از سفره مردم و ارائه بودجه انقباضی واقع بینانه نیست. ما وظیفه داریم سفره مردم و کسانی که از طریق طرح‌های عمرانی با بودجه دولت امرارمعاش می‌کنند را حفظ کنیم، بنای ما این بود که به اندازه ارز کالای اساسی به یک شکل به قدرت خرید مردم اضافه کنیم.

ربیعی با بیان اینکه در بودجه ۱۴۰۰ تلاش شده است که قدرت خرید مردم را ۲۵ درصد افزایش دهیم، یادآور شد: پرداخت فوق‌العاده ویژه و همسان سازی بازنشستگی فرهنگیان از جمله اقداماتی است که انجام شده است. این اقدام در چنین شرایط اقتصادی که سفره مردم نسبت به گذشته خالی شده است الزامی است.

سخنگوی دولت در پاسخ به پرسشی درباره امکان مذاکره با آمریکا بعد روی کار آمدن بایدن گفت: آن چه آمریکا باید انجام دهد توقف قانون شکنی و نقض تعهدات بین‌المللی آن کشور براساس قطعنامه شورای امنیت است. این کار نیازی به مذاکره ندارد چون اجرای وظیفه یک کشور نباید موضوع مذاکره و بده بستان باشد. ایران هم بارها اعلام کرده که اگر آمریکا تعهدات خود را انجام دهد و تحریمها را رفع کند ایران هم به اجرای کامل تعهدات خود برمی گردد.

ربیعی در پاسخ به این ادعا که دولت منابع ارزی را ذخیره کرده است تا با روی کارآمدن بایدن قیمت دلار کاهش زیادی پیدا کند گفت: ظاهرا گوینده از آثار و تبعات گفتار خود مطلع نیست. این موضوع، اگر اندکی هم صحت داشته باشد یک خیانت بزرگ محسوب می‌شود و بیان این موضوع بدون تحقیق جفای بزرگ به ملت و دولت است. این سخن، کذب محض است و تکرار افتراثاتی است که معمولا از رسانه‌های ضد ایرانی شنیده می‌شود.

وی با تأکید بر اینکه همگان از شرایط سخت اداره کشور و تلاش برای دور زدن تحریم و کاهش آثار تحریم با موانع زیادی که تحریم و FATF توامان بر گردش مالی کشور داشته‌اند آگاه هستند، یادآور شد: اتفاقا دولت دوازدهم دوره‌ای قابل قبول در دور زدن تحریم همراه با حفظ سلامت اقتصادی و غیر فساد آمیز بودن دارد. در این دوره افراد خاصی که بعدا محاکمه شدند و پولهایی که پیدا شد مانند برخی افراد که نمی‌خواهم اسمشان بیاورم رشد نکردند و اساسا این نوع اظهارات به خاطر این است که آثار تحریم و شیوه‌های هوشمندانه مقابله دولت با تحریم ضمن تعهد به شفافیت و پرهیز از فسادآفرینی تحریم را نخواستند ببینید.

ربیعی تصریح کرد: بیان این سخنان، در شرایط زمانی امروز که مردم امیدوارند با پیروزی نهایی ملت ایران در جنگ اقتصادی، فشارهای تحریمی برداشته شود، اثری جز ممانعت از آرامش روانی مردم و حرکت به سمت تعادل در اقتصاد کشور و برگشتن به مسیر رشد و ثبات ندارد. مردم عزیز می‌دانند ما در آن واحد، در دو صحنه مبارزه بودیم یکی جنگ اقتصادی و دیگری جنگ روانی.

معاون اول رئیس جمهور:

همکاری همه کشورهای اسلامی به ویژه دولت ایران و عراق برای ایجاد ثبات در منطقه ضروری است

دکتر اسحاق جهانگیری در دیدار با وزیر تجارت عراق و رئیس کمیسیون مشترک دو کشور با تأکید بر حساسیت منطقه خاورمیانه گفت: همکاری همه کشورهای اسلامی و به ویژه همکاری خاص دو کشور ایران و عراق در ایجاد صلح و ثبات در منطقه از اهمیت بسزایی برخوردار است.

معاون اول رئیس جمهور با اشاره به همکاری‌های سیاسی و امنیتی دو کشور در سطوح مختلف اظهار داشت: مبارزه با داعش نمونه بارزی از همکاری‌های دو کشور برای ایجاد صلح در منطقه بود و ایران همواره از روند سیاسی و تمامیت ارضی عراق حمایت کرده است.

جهانگیری با بیان اینکه در ایام سالگرد شهادت سپهبد شهید سلیمانی و حاج ابومهدی المهندس هستیم، گفت: این جنایت آمریکا فراموش ناشدنی است و مطمئن هستیم آنچه پارلمان عراق برای خروج نظامیان آمریکا از این کشور تصویب کرد به ثبات و امنیت منطقه کمک می‌کند.

معاون اول رئیس جمهور دیدارها و گفتگوهای مقامات دو کشور را برای توسعه روابط اقتصادی مهم دانست و گفت: باید تلاش کنیم مناسبات اقتصادی فیمابین همانند همکاری‌های سیاسی و فرهنگی دو کشور و دو ملت ارتقاء یابد.

جهانگیری گفت: هر دو کشور ایران و عراق برنامه‌های مهمی برای توسعه دارند و باید تلاش کنند با همکاری یکدیگر به ویژه در دوره‌ای که ویروس کرونا تا حدی مناسبات اقتصادی را مختل کرده است، این برنامه‌ها را پیش ببرند.

معاون اول رئیس جمهور با ابراز خرسندی از آغاز دور چهارم جلسات کمیسیون مشترک دو کشور برای حمایت از روابط اقتصادی فیمابین گفت: این کمیسیون می‌تواند برای اجرایی و عملیاتی شدن توافقاتی که در سطوح بالای دو کشور به ویژه رؤسای جمهور و نخست‌وزیر انجام شده است، برنامه‌ریزی کند.

وی با اشاره به دیدارهای رئیس کل بانک مرکزی و وزیر نیرو با همتایان عراقی خود اظهار امیدواری کرد: توافقات انجام شده برای بازپرداخت مطالبات و استفاده از دارایی‌های ایران در کشور عراق هر چه سریعتر نهایی شود.

معاون اول رئیس جمهور تأکید کرد: طرح راه آهن شلمچه به بصره و موضوع لایروبی رودخانه اروند از موضوعات مهم و مورد علاقه طرفین در مذاکرات مختلف بوده است که اجرای آن می‌تواند به گسترش روابط و رفع نیازهای مردم دو کشور کمک کند.

جهانگیری به موضوع رایگان شدن روادید برای مردم دو کشور و ضرورت استمرار آن اشاره کرد و گفت: کمیسیون مشترک اقتصادی می‌تواند نسبت به دادن امتیاز به تجار نظیر روادید طولانی مدت‌تر اقدام کند. حضور بخش خصوصی عراق در این سفر برای رسیدن به زمینه‌های مشترک همکاری با بخش خصوصی ایران موضوع ارزشمندی است که باید از آن حمایت کرد.

معاون اول رئیس جمهور ادامه داد: در سفر دکتر روحانی به بغداد برای افزایش روابط اقتصادی تا سطح ۲۰ میلیارد دلار در آینده هدفگذاری شد و کمیسیون مشترک باید راه‌های دستیابی به این هدف را برنامه‌ریزی و تدوین کند.

وزیر تجارت عراق و رئیس کمیسیون مشترک دو کشور نیز با اشاره به سفر هیئت بلندپایه عراقی به تهران گفت: این سفر به منظور احیاء کمیسیون مشترک اقتصادی دو کشور انجام شده است تا چارچوب‌های مشخص را برای فعالیت همه بخش‌های اقتصادی مشخص کند.

علاً احمد الجبوری با اشاره به اهمیت سفر خود به تهران گفت: بخش خصوصی عراق نیز در کنار بخش دولتی در این سفر حاضر شده است تا گام‌های بلندتری برای توسعه روابط فیمابین برداشته شود.

وی گفت: درباره موضوعات مطرح شده در این دیدار با رئیس جمهور و نخست‌وزیر عراق گفتگو خواهد کرد تا زمینه اجرای توافقات سفر دکتر روحانی به عراق بیش از پیش فراهم شود.

وزیر تجارت عراق افزود: گسترش روابط اقتصادی دو کشور می‌تواند اهمیت این دیدارها را به همگان نشان دهد.

ایران قرار دادن نام کوبا در فهرست کشورهای حامی تروریسم را محکوم کرد

سخنگوی وزارت امور خارجه اقدام دولت آمریکا در قرار دادن نام کوبا در فهرست کشورهای حامی تروریسم را به شدیدترین وجه محکوم و بر همبستگی جمهوری اسلامی ایران با آرمان‌های دولت و ملت کوبا در مقاومت برابر نماد استکبار جهانی تأکید کرد.

سعید خطیب‌زاده در واکنش به قرار گرفتن نام کوبا در فهرست کشورهای حامی تروریسم ازسوی رژیم آمریکا، اقدام دولت آمریکا در قرار دادن نام کوبا در فهرست کشورهای حامی تروریسم را به شدیدترین وجه محکوم کرد و بر همبستگی جمهوری اسلامی ایران با آرمان‌های دولت و ملت کوبا در مقاومت برابر نماد استکبار جهانی تأکید کرد.

سخنگوی وزارت امور خارجه تصریح کرد: این ادعا که کوبا در زمینه تروریسم با ونزوئلا همکاری داشته است همانند دیگر ادعاهای بی‌اساس آمریکایی‌ها، برگرفته از عادت مشمئزکننده آنها در ایراد اتهامات دروغین به مخالفان خود است.

خطیب‌زاده افزود: مقام‌های رژیم شکست خورده ترامپ که طی چهار سال گذشته سرمست از استثناگرایی کشورشان به منبعی از تنش در جهان تبدیل شده و عملکردی جز تخریب دستاوردهای بین‌المللی و ایجاد تنفر برای آمریکا نداشته‌اند و حتی از شکست‌شان در انتخابات اخیر آمریکا درس نگرفته و ماهیت یاغی‌گری و آشوبگری خود را در قضیه اخیر کنگره کشورشان تکرار کردند، همچنان در روزهای پایانی عمر خود بر عقده گشایی و اقدامات یکجانبه ادامه می‌دهند.

خطیب‌زاده تأکید کرد: ما این اقدام رژیم تروریستی آمریکا و مقام‌های سیاسی آن را به دلیل برخورد دوگانه در آمریت و عاملیت عملیات تروریستی در ترور شهید سلیمانی و نیز حمایت و هدایت عملیات‌های داعش و دیگر گروه‌های تروریستی مردود دانسته و بر عزم و اراده خود جهت حمایت و تحکیم روابط با کوبا تأکید می‌کنیم.

اجرای طرح توسعه بیش از ۱۹ هزار متر شبکه توزیع برق در شاهرود

سمنان- خبرنگار روزنامه جمهوری اسلامی: طرح توسعه هشت هزار و ۵۶ متر شبکه فشار ضعیف و همچنین ۱۱ هزار و ۵۰۵ متر شبکه ۲۰ کیلوولت هوائی و زمینی در شهرستان شاهرود بهره‌برداری شد.

مدیرتوزیع برق شهرستان شاهرود با بیان این خبر گفت: نصب ۲۴ ایستگاه هوائی توزیع برق با ظرفیت سه هزار و ۷۸۵ کیلوولت آمپر در راستای پروژه کاهش تلفات انرژی الکتریکی، از جمله اقدامات صورت گرفته به شمار می‌رود.جمال فرخ زاده با اشاره به این که شش هزار و ۱۷۷ متر کابل خودنگهدار به منظور پیشگیری از سرقت شبکه در مدت زمان قید شده احداث شده افزود: بهسازی ۱۳ هزار و ۴۷۲ متر شبکه‌های توزیع برق توسط اکیپ‌های عملیاتی این مدیریت، از دیگر فعالیت‌های اجرائی شده محسوب می‌شود.وی همچنین یادآور شد: دایر نمودن ۲۸ دستگاه کنتور هوشمند در قالب طرح فراسامانه اندازه گیری و مدیریت انرژی (فهام)، به عنوان یکی دیگر از برنامه‌های صورت گرفته در راستای اقدامات هوشمندسازی به شمار می‌رود. وی با عنوان این که ۶۲۰ پروژه عمرانی برق رسانی در زمینه‌های توسعه و بهینه سازی شبکه هاو تأسیسات توزیع برق در این شهرستان به انجام رسیده تصریح کرد: جهت انجام این تعداد پروژه در ۹ ماهه سال جاری، مبلغ ۹۵ میلیارد و ۵۸۸ میلیون ریال سرمایه‌گذاری شده است.

بهره‌برداری از ۵۰۰ طرح آموزشی در استان فارس

شیراز- خبرنگار روزنامه جمهوری اسلامی: استاندار فارس در مراسم افتتاح و کلنگ زنی پروژه‌های نوسازی مدارس در شهرستان گفت: تا پایان سال ۶۰ آموزشگاه در شهر شیراز افتتاح و بیش از ۵۰۰ آموزشگاه و مراکز وابسته آن تا پایان کار دولت در استان فارس به بهره‌برداری می‌رسد.

رحیمی با تقدیر از فعالیت مسئولین محلی و نماینده مردم شهرستان کوار در مجلس شورای اسلامی و همچنین خیرین اظهار داشت: اقدامات نیک اندیشانه خیران به معنی تحول در جامعه بشری است که معامله‌ای پر سود با خداوند است.نماینده عالی دولت در استان فارس افزود: فعالیت خیران سرمایه‌گذاری در منابعی است که پایان پذیر نیست و برداشت از این منابع، بازدهی و اثرگذاری بیشتری ایجاد می‌کند. رحیمی با بیان اینکه سرمایه‌گذاری در بخش آموزش کشور هنوز ازسوی برخی هزینه تلقی می‌شود گفت: توسعه کشورها ناشی از سرمایه‌گذاری در بخش آموزش است زیرا زمینه اصلاح در بخش‌های سیاسی و اجتماعی و اقتصادی از همین مسیر می‌گذرد.

استاندار فارس در ادامه از افتتاح ۶۰ آموزشگاه در شهر شیراز تا پایان سال خبر داد و افزود: بیش از ۵۰۰ آموزشگاه و مراکز وابسته آن تا پایان کار دولت در استان فارس به بهره‌برداری می‌رسد.

رحیمی با تشریح طرح‌های مختلف عمرانی در شهرستان کوار گفت: توسعه مراکز درمانی، اجرای طرح سد کوارو راه‌های اصلی از جمله طرح‌های عمرانی در این شهرستان محسوب می‌شود.

همکاری شیلات هرمزگان و مرزبانی در راستای حفظ ذخایز آبزیان

بندرعباس - خبرنگارروزنامه جمهوری اسلامی: مدیرکل شیلات هرمزگان به همراه معاون صید و بنادر ماهیگیری شیلات هرمزگان، فرمانده یگان حفاظت منابع آبزیان شیلات هرمزگان،مسئول واحد حقوقی شیلات هرمزگان و رئیس گروه مرکزی مدیریت بنادر صیادی شیلات هرمزگان با فرمانده مرزبانی استان هرمزگان در راستای ارتقای تعاملات و هم افزایی دیدار کردند.

مدیر کل شیلات هرمزگان در این دیدار با اشاره به اهمیت ارتقای تعامل‌های سازنده بین شیلات و مرزبانی استان در راستای حفظ منابع ملی به ویژه ذخایر آبزیان گفت: خوشبختانه تاکنون اقدامات مشترک خوبی در این حوزه صورت گرفته و امید است با نشست‌ها و پیگیری‌های صورت گرفته شاهد رشد چشمگیر این اقدامات با محوریت کنترل و ممانعت از صید غیر مجاز باشیم.عبدالرسول دریایی در ادامه با بیان اینکه اگر صید در فصل درست، محدوده تعیین شده و همچنین طبق اصول و مقررات وضع شده باشد هیچ مشکلی برای ذخایر به وجود نمی‌آید اظهار کرد: متأسفانه حضور بالغ بر ۱۱ هزار شناور صیادی قایق غیر مجاز با مجموع افزون بر ۸۲۵ هزار اسب بخار قدرت در دریا باعث شده ذخایر آبزیان به شدت تحت فشار باشند.وی افزود: کاهش این فشار علاوه بر آگاهی بخشی از عواقب آن و همچنین مشارکت جامعه صیادی نیازمند مشارکت نیروهای نظامی و انتظامی به ویژه نیروهای دریابانی استان در برخورد با پدیده شوم صید غیر مجاز است.دریایی ساخت ۲۲ بندر صیادی، حضور بالغ بر چهار هزار و ۵۰۰ فروند شناور صیادی، صید سالانه بالغ بر ۳۱۳هزار تن صید، تولید بالغ بر ۲۵هزار تن آبزی،اشتغال بالغ بر ۵۰ هزار نفر در حوزه‌های شیلاتی، وجود بالغ بر ۷۰ واحد صنایع شیلاتی، توسعه پرورش ماهی و میگو و... را بخشی از خدمات شیلات هرمزگان در استان خواند و گفت: بدون شک تداوم این روند و خدمت رسانی‌ها نیازمند حمایت‌های بیشتر به ویژه در راستای حفظ ذخایر و بازسازی آن است.

مجری طرح زیتون کشوراعلام کرد:

افزایش ۲ برابری اعتبارات مبارزه با آفت مگس زیتون

رودبار- خبرنگار روزنامه جمهوری اسلامی: میرعرب رضی مجری جدید طرح زیتون کشور در نشست بررسی وضعیت زیتون و" برند سازی" در حوزه زیتون در رودبار گفت: امسال صد و بیست هزار تن زیتون در کشور تولید شد و سهم استان گیلان (ویژه شهرستان رودبار)از این میزان تولید بیست هزار تن می‌باشد. وی افزود: پنجاه درصد زیتون کشور به تولید روغن زیتون اختصاص یافت و مقدار نه هزار تن روغن زیتون تولید شد.وی گفت: سال زراعی گذشته برای مبارزه با آفت مگس زیتون در شهرستان رودبار سه میلیارد ریال هزینه شده و در سال زراعی جدید بنا داریم میزان اعتبارات را افزایش دهیم. مجری طرح زیتون کشور با اشاره به مشکلات گذشته پیرامون مبارزه با آفت مگس زیتون گفت: متأسفانه با کاهش میزان اعتبارات در سالهای متمادی و افزایش هزینه‌های مبارزه با آفت مگس ما را بر آن داشته تا اعتبارات بیشتری را به این امر مهم اختصاص دهیم از این رو با رایزنیهایی که با مجلس شورای اسلامی داریم افزایش دو برابری اعتبارات مبارزه با آفت مگس زیتون را پیش‌بینی کرده ایم. وی با اشاره به اصلاح و بازسازی باغات قدیمی زیتون شهرستان رودبار گفت؛ این کار در دو هزار هکتار باغ سنتی زیتون رودبار اجرا می‌شود که به تولید بیشتر کمک خواهد کرد. رضی از باغداران سنتی رودبار خواست به مجریان اصلاح باغات قدیمی زیتون کمک نمایند.وی افزود: شاید تا سه سال در تولید زیتون وقفه ایجاد شود ولی بعد از این مدت، درختان جوان شده و باردهی بیشتر خواهد شد و همچنین مبارزه با آفات در باغات اصلاح شده بسیار بهتر و راحت‌تر خواهد بود.

استاندار سیستان و بلوچستان:

پایانه‌های صادراتی یک ظرفیت ویژه برای سرمایه‌گذاری است

زاهدان-خبرنگارروزنامه جمهوری اسلامی: استاندار سیستان و بلوچستان گفت: پایانه صادراتی این استان بهترین ظرفیت برای سرمایه‌گذاری بخش خصوصی است.

موهبتی درنشست کارویژه مرز سیستان و بلوچستان اظهارداشت:پایانه‌های مرزی فرصتی است تا همه فعالان اقتصادی بتوانند از ظرفیت این پایانه‌ها استفاده کنند.وی با اشاره به اینکه پایانه‌های صادراتی باید برای ساکنان منفعت بدنبال داشته باشد؛ افزود: اگر امتیازات داده شده در این خصوص تسهیل‌کننده نباشد حتما باید باطل شوند.استاندار سیستان و بلوچستان با بیان اینکه مرز ریمدان در هفته‌های گذشته راه‌اندازی شده و بزودی مرز پیشین نیز راه‌اندازی می‌شود؛ ادامه داد: مرز کوهک، گمشاد و همچنین مرز هوایی چابهار به زابل به جهت ضرورتی که برای بحث‌های توسعه وجود دارد، راه‌اندازی خواهند شد.وی بیان کرد: تصمیمات و اقدامات حوزه مرز باید از سوء استفاده افراد سودجو، جلوگیری کند و برای مرزنشینان منافع و معافیت‌های متفاوتی دیده شود.موهبتی افزود: تغییر نگاه انسدادی به نگاه توسعه‌ای در سیستان و بلوچستان یکی از اتفاقات خوب در استان است که امیدوارم این رویکرد تقویت و ادامه یابد.معاون هماهنگی امور اقتصادی استاندار سیستان و بلوچستان نیز در این نشست گفت: پایانه‌های صادراتی براساس اهلیت سرمایه گذار به صورت فراخوان واگذار خواهد شد.ماندانا زنگنه اظهارداشت: با پیگیری‌های انجام شده توسط نهادهای متولی، بویژه سازمان صمت، خوشبختانه منطقه ویژه میرجاوه در شورای پژوهشی مطرح شده که زمینه اجرایی شدن این طرح را فراهم می‌کند. وی افزود: در مورد منطقه ویژه اقتصادی رامشار هم اصلاح محدوده انجام شده و اقدامات لازم برای شروع عملیات اجرایی را انجام دادیم که از این هفته عملیات اجرایی آن انجام می‌شود. معاون هماهنگی امور اقتصادی استاندار سیستان و بلوچستان افزود: با وجود شیوع کرونا، مرزهای اقتصادی این استان فعال بودند که این نشان دهنده ظرفیت بسیار خوب تجارت و مبادلات مرزی با دو کشور افغانستان و پاکستان است. وی با اشاره به اینکه افغانستان پنجمین شریک تجاری ایران و پاکستان به عنوان تنها کشور هم مرز سیستان و بلوچستان است؛ افزود: برای رسیدن به اهدافی که در ارتباط با تجارت با این ۲ کشور داریم تلاش می‌کنیم.

شهردار جدید شهر رودبار معرفی شد

رودبار- خبرنگار روزنامه جمهوری اسلامی: مراسم تودیع و معارفه سرپرست سابق شهرداری و شهردار جدید رودبار با حضور امام جمعه و فرماندار رودبار، معاون مدیرکل دفتر شهری استانداری گیلان رئیس و اعضای شورای اسلامی و جمعی از مسئولین شهرستان در محل فرمانداری رودبار برگزار گردید.

در این نشست فرماندار رودبار ضمن قدردانی از زحمات سرخنی سرپرست شهرداری رودبار بویژه در خصوص پرداخت به موقع حقوق کارکنان شهرداری گفت:تفکرات عمرانی شورای اسلامی شهر رودبارموجب شده تا اقدامات و کارهای عمرانی و توسعه در شهر رودباربا گام‌های بلندتری طی شود. وی با تأکید بر لزوم برگزاری نشست‌ها و جلسات شوراها در صحن شورا گفت: این امر مهم در قانون دیده شده و ثمره آن جلوگیری از برخی حواشی و مشکلات خواهد شد. در ادامه مراسم با اهداء لوح سپاس از زحمات سرخنی قدردانی و حبیبی به عنوان شهردار جدید رودبار معرفی شد.در پایان حبیبی شهردار جدید رودبار ضمن قدردانی از اعتماد اعضای شورای اسلامی و مسئولین استان و شهرستان رودبار گفت: شهروندان عزیز و شریف رودباری شایسته بهترین‌ها هستند و بنده تلاش می‌کنم تا خدمتگذار خوبی برای شهروندان عزیز این شهر باشم ودر این راستا به کمک و یاری رئیس و اعضای شورای اسلامی و کارکنان زحمت کش شهرداری و شهروندان شریف ومسئولین دلسوز شهرستان رودبار دارم. گفتنی است،حبیبی مسئولیت‌هایی از جمله شهرداری شهر بره سر و معاونت عمرانی فرمانداری رودبار را در کارنامه خود دارد.

تولید روزانه ۶۰۰ هزار عدد ماسک در استان همدان

همدان- خبرنگار روزنامه جمهوری اسلامی: معاون غذا و داروی دانشگاه علوم پزشکی استان همدان از فعالیت ۱۷ واحد تولید ماسک در این استان خبر داد و گفت: روزانه ۶۰۰ هزار عدد ماسک در استان تولید می‌شود.

خدادادی با اظهار اینکه هیچ گونه کمبود ماسک و سایر ضدعفونی کننده‌ها در استان نداریم، افزود: درحال حاضر استان همدان تامین‌کننده و معین ۴ استان همجوار در زمینه ماسک است. وی با اشاره به تولید خوب ضدعفونی کننده‌ها در استان همدان اظهار کرد: در زمینه ضدعفونی اماکن عمومی، کارخانجات و دستگاه‌های دولتی نه تنها واحدهای تولیدی تامین کننده، کمک می‌کنند بلکه خود دانشگاه نسبت به تامین الکل مورد نیاز این اماکن اقدامات خوبی داشته است.

این مسئول در پاسخ به پرسشی در خصوص کمبود انسولین قلمی در استان گفت: این یک مشکل ملی است و با توجه به اینکه تامین انسولین قلمی ارزبری بالایی دارد لذا کمبودهایی نیز احساس می‌شود. وی اظهار کرد: انسولین با توجه به موجودی کشور توزیع می‌شود که براساس آمارهای موجود میزان انسولین توزیع شده در سال جاری کمتر از سال ۹۸ بوده است. معاون غذا و داروی دانشگاه علوم پزشکی همدان بیان کرد: در عین حال سهمیه انسولین دریافتی جهت توزیع در اختیار داروخانه‌های خوش نام قرار گرفته که ما توزیع بیمه‌ای آن را رصد می‌کنیم. وی درخصوص توزیع قطره چکانی انسولین ازسوی داروخانه‌ها خاطر نشان ساخت: با توجه به کمبود در سطح عرضه و درخواست بالا قادر به تامین آنچه ازسوی پزشک برای یک ماه تجویز می‌شود نیستیم و تلاش می‌کنیم نیاز کاذب ایجاد نگردد.

معاون سوادآموزی استان خبر داد:

حضور ۷ هزار نفر در دوره‌های سوادآموزی کرمانشاه

کرمانشاه- خبرنگار روزنامه جمهوری اسلامی: معاون سوادآموزی اداره کل آموزش و پرورش استان کرمانشاه گفت: از ابتدای سال جاری تاکنون حدود هفت هزار نفر در استان تحت پوشش دوره‌های سوادآموزی قرار گرفته‌اند.

هرمز نوروزی فرد سهمیه ابلاغی توسط وزارت آموزش و پرورش به استان طی سال جاری را ۹ هزار و ۹۰۰ نفر اعلام و اظهار کرد: این سهمیه برای تحت پوشش بردن و آموزش بی‌سوادان و کم سوادان در سه دوره سوادآموزی انتقال و تحکیم به کرمانشاه ابلاغ شده است و امیدواریم تا پایان بهمن ماه ۱۰۰ درصد از سهمیه ابلاغی تحت پوشش قرار بگیرد. وی با بیان اینکه فعالیت‌های حوزه سواد آموزی بر باسواد کردن گروه سنی ۱۰ تا ۴۹ سال متمرکز است، افزود: در سال گذشته تعداد ۱۳ هزار و ۵۲۴ نفر از جامعه هدف تحت پوشش قرار گرفت. معاون سوادآموزی اداره کل آموزش و پرورش استان کرمانشاه با اشاره به ارزیابی‌های وزارت کشور از عملکرد سال ۹۸ معاونت‌های سراسر کشور، گفت: در این ارزیابی، کرمانشاه رتبه نخست تشکیل شورای پشتیبانی و نتایج مکتسبه به مخصوص در ارتقا سطح سواد استان و وصول به اهداف مورد نظر را کسب کرد. نوروزی فرد به ارزیابی مشترک وزارت آموزش و پرورش و سازمان تحقق سوادآموزی نیز اشاره کرد و ادامه داد: استان کرمانشاه از مجموع ۲۵ شاخص تعریف شده طی سال گذشته در ۱۴ شاخص حائز رتبه نخست کشور شد.

سرپرست شرکت گاز مازندران:

واحدهای صنعتی پرمصرف گاز نسبت به تامین سوخت جایگزین اقدام کنند

ساری - خبرنگار روزنامه جمهوری اسلامی: سرپرست شرکت گاز مازندران گفت: تامین گاز خانگی در فصل زمستان در اولویت قرار دارد و مشترکان پرمصرف صنعتی نسبت به تامین سوخت جایگزین اقدام کنند.

امیرتیموری با اشاره به رایگان شدن تعرفه گاز برای مشترکان خوش مصرف گازطبیعی استان مازندران، اظهار کرد: به موجب تصمیم دولت، مقرر شد مشترکان گاز طبیعی بخش خانگی که مصرف گاز آنها در دوره زمانی ۱۶ آبان تا ۱۵ اسفند ماه هر سال،نسبت به دوره مشابه سال‌های ۹۶ و ۹۷ در میانگین دمای یکسان طول دوره صورتحساب، بیش از ۱۰ درصد کاهش یابد، مشمول تخفیف (پاداش صرفه‌جویی) معادل ۱۵ درصد گازبهای صورتحساب دوره شوند. امیرتیموری با اعلام اینکه واحدهای پرمصرف باید نسبت به تامین سوخت جایگزین اقدام کنند، گفت: در قرار داد ما به صورت مشخص درباره قطع گاز در زمان افت فشار تأکید شده است.وی ادامه داد: برای جلوگیری از افت فشار گاز خانگی، در شرایط لزوم به صورت مقطعی مجبور به قطع گاز صنایع هستیم و این موضوع و دغدغه را از طریق فرمانداران و مسئولان سیاسی منتقل می‌کنیم.وی خاطر نشان کرد: به صورت کلی تولیدکنندگان و فعالان صنعتی در مجموع باید برای رفع نیازهای مقطعی خویش سوخت دوم در اختیار داشته باشند و در ایام فصل سرد سال، شرایط متفاوت‌تر می‌شود. سرپرست شرکت گاز مازندران در بخش پایانی صحبت‌های خود، ضمن تشکر و قدردانی از مردم فهیم استان مازندران به جهت رعایت الگوی مصرف گفت:، مردم با ادامه همکاری خود در استفاده بهینه از گاز طبیعی، کمال صرفه جویی را در مصرف این نعمت خدادادی به عمل آورده تا بدین وسیله از طرفی شرکت گاز استان را در ارائه خدمات هرچه بهتر به منظور تامین گاز به اقصی نقاط استان یاری کرده و از طرف دیگر زمینه ساز استمرار جریان گاز در سایر نقاط کشور باشند.

پرداخت ۲۱۹ هزار فقره تسهیلات کشاورزی در استان یزد طی هفت سال گذشته

ابرکوه- خبرنگار روزنامه جمهوری اسلامی: مدیر شعب بانک کشاورزی استان یزد با قدردانی از تلاش بی‌وقفه کشاورزان و تولید کنندگان درعرصه تولید محصولات کشاورزی و دامی گفت: طی هفت سال گذشته ۲۱۹هزار فقره تسهیلات کشاورزی به مبلغ بیش از ۵۵ هزار میلیارد ریال در این استان پرداخت شده است.

کشمیرشکن افزود: تسهیلات پرداختی را ۵۵ هزار میلیارد ریال تسهیلات اعلام کرد و افزود: این تسهیلات به متقاضیان بخش‌های زراعت، باغداری، دام و طیور، شیلات و آبزیان و صنایع تبدیلی کشاورزی پرداخت شده است. وی اظهارکرد: از سال ۹۲ تا پایان آبان ماه امسال از محل اعتبارات صندوق توسعه ملی در بخش کشاورزی هم ۲هزارو۱۳۵ فقره تسهیلات به مبلغ سه هزارو ۸۸۵ میلیارد ریال به تولید کنندگان این بخش پرداخت کرد که تعداد ۵۸۰ فقره به مبلغ ۲هزارو۴۰۰میلیارد ریال طی سال‌های ۹۸ و هشت ماهه امسال بود.کشمیرشکن به حمایت جدی دولت تدبیر و امید به بخش مکانیزاسیون و ایجاد ردیف اعتباری ویژه در این بخش اشاره و اظهار کرد: طی هفت سال گذشته بیش از هزار و ۷۷۸ میلیارد ریال تسهیلات مکانیزاسیون کشاورزی از محل منابع داخلی بانک، با نرخ ترجیحی به متقاضیان پرداخت شده است.وی تصریح کرد: با پرداخت این میزان تسهیلات ۶هزارو۵۰۰ دستگاه ماشین جدید کشاورزی اعم از تراکتور، کمباین و ادوات به ناوگان کشاورزی استان افزوده شده و چرخه مکانیزاسیون کشاورزی استان شتاب بیشتری گرفت. مدیر شعب بانک کشاورزی استان یزد همچنین تأکید کرد: امسال ۱۲ فقره تسهیلات به مبلغ۹۰۵میلیون ریال به خسارت دیدگان سیل فروردین سال ۱۳۹۸ استان پرداخت شده است.

بهره‌برداری از بخش جدید دیالیز بیمارستان امام خمینی(ره) نور

نور- خبرنگار روزنامه جمهوری اسلامی: مرکز دیالیز بیمارستان امام خمینی(ره) نوربا حضور معاون هماهنگی امور اقتصادی استاندار مازندران، مسئولان و خیرین شهرستانی به بهره‌برداری رسید.

فرماندار نور در مراسم بهره‌برداری از پروژه گفت: بخش جدید دیالیز بیمارستان با ۴۰۰ متر مربع زیربنا در مدت حدود چهار ماه ساخته شده است. علی شادمان با بیان اینکه این بخش دارای ۲۰ تخت مجهز و مدرن است، افزود: برای ساخت و تجهیز این بخش ۵ میلیارد تومان هزینه شده است که از این میزان سه میلیارد و ۵۰۰ میلیون تومان توسط خیران و بقیه از اعتبارات دولتی تامین و پرداخت شده است. او گفت: این بخش با ۱۰ پرستار به بیماران دیالیزی شهرهای نور، محمود آباد و نوشهر خدمات ارائه می‌کند. این بخش شامل اتاق (سالن) بیماران، اتاق RO، اتاق تمیز و کثیف، اتاق استراحت پرسنل، اتاق استراحت همراهان و انبار است. خانم زمان حریرچی مدیر موسسه مهرگان و خیر این پروژه در ادامه افزود: من و همسرم در تمام طول زندگی تلاش کردیم در جامعه اثر گذار باشیم. در طول زمان نیازهای متفاوتی به ما منعکس شد و توانستیم به مجمع خیرین مدرسه ساز استان هرمزگان، اسلامشهر تهران و پیشوای ورامین کمک کنیم. وی گفت: با توجه به اینکه در این منطقه زندگی می‌کنیم، به موارد موجود در اینجا توجه می‌کنیم تا کمبودهای مشاهده شده را اعم از مدارس، آب، برق را رفع کنیم. درحال حاضر با وجود بروز بیماری اخیر نیاز بیماران دیالیزی محسوس بود و توانستیم در طول حدود سه ماه و نیم امکانات مناسبی را در اختیار این عزیزان قرار دهیم.

فرماندار:

نهضت مدرسه‌سازی ازاولویت‌های مجموعه اداری شهریار است

شهریار- خبرنگار روزنامه جمهوری اسلامی: جلسه شورای آموزش و پرورش شهرستان شهریار امروز به ریاست طاهری فرماندار شهریار و با حضور امام جمعه شهریار، مدیر آموزش و پرورش و سایر اعضای این شورا برگزار شد.

فرماندار شهریار در این جلسه گفت: نهضت مدرسه‌سازی از اولویت‌های مجموعه اداری شهریار می‌باشد نباید دانش‌آموزی از تحصیل بازبماند.طاهری با اشاره به نهضت مدرسه‌سازی به عنوان یکی از اولویت‌های مجموعه اداری شهرستان و لزوم مشارکت تمامی شهرداران در امر توسعه فضاهای آموزشی، گفت: با کمک خیرین عزیز شهرستان برای دسترسی تمامی دانش‌آموزان به امکانات آموزش مجازی تلاش خواهیم کرد تا دانش‌آموزی از تحصیل بازنماند.وی ضمن تقدیر و تجلیل از زحمات معلمین و کادر آموزشی شهرستان به منظور پیگیری امورات آموزشی در شرایط سخت کرونایی اظهار کرد: شورای آموزش و پرورش شهریار یکی از موفق‌ترین شوراها در سطح استان بوده و کار با جدیت درحال پیگیری است.وی افزود: با توجه به جمعیت فزاینده شهرستان، در حوزه مکان‌های آموزشی بایستی بیش از پیش حساسیت داشته باشیم تا اقدامات با سرعت و کیفیت بیشتر تداوم یابد و ساخت مدارس در شرایط خاص فعلی موجبات امید افزایی در جامعه را فراهم می‌کند.فرماندار شهریار بیان داشت: متأسفانه هنوز تعدادی از دانش‌آموزان به امکانات آموزش مجازی دسترسی ندارند و بایستی اطلاعات مربوطه مدرسه به مدرسه تکمیل شود تا با کمک خیرین عزیز شهرستان که تا به امروز نیز اقدامات وسیعی را در این حوزه انجام دادند به سمت رفع و کاهش مشکل پیش برویم تا دانش‌آموزی از تحصیل باز نماند. طاهری گفت: بسیاری از زمین‌های که مدت‌ها از دید این شورا به دور بوده طی مدت اخیر کار اقدامات عمرانی و ساخت مدارس در آنها آغاز شده و همچنین پیگیری اخذ اسناد اراضی با کاربری آموزشی شهرستان نیز یکی دیگر از مهمترین اقدامات صورت گرفته بوده است و انشعابات مدارس آماده به تحویل نیز با همکاری ادارات خدمات رسان برای افتتاح در دهه فجر تکمیل می‌شود.

رئیس اتاق بازرگانی، صنایع، معادن و کشاورزی استان:

توسعه مراودات اقتصادی فارس و عمان نیازمند تسهیل زیرساخت‌ها است

شیراز- خبرنگار روزنامه جمهوری اسلامی: رئیس اتاق بازرگانی، صنایع، معادن و کشاورزی استان فارس گفت: تجار و بازرگانان فارس از دیرباز ارتباط اقتصادی و تجاری با کشور عمان داشته‌اند که برای هرگونه افزایش و توسعه مراودات اقتصادی با این کشور نیازمند تسهیل زیرساخت‌ها هستیم.

جمال رازقی در وبینار بررسی مسائل و مشکلات فعالان اقتصادی در حوزه بازار عمان که با حضور رئیس اتاق بازرگانی مشترک ایران و عمان در این اتاق برگزار شد، بیان کرد: استان فارس از سالیان گذشته استان برتر در حوزه کشاورزی در کشور بوده به طوری که درحال حاضر سالیانه حدود ۱۲ میلیون تن محصولات کشاورزی کشور را تولید می‌کند.وی افزود: همچنین در چند سال اخیر توسعه صنعتی استان فارس مد نظر قرار گرفته و امروز این استان با برخورداری از چهار هزار و ۱۹۰ واحد صنعتی کوچک، بزرگ و متوسط جایگاه خوبی را در کشور دارد.رازقی اظهارداشت: عمده صنایع فعال استان در حوزه‌های شیمیایی، پتروشیمی، صنایع غذایی و تبدیلی، کاشی و سرامیک و چینی آلات، فولاد و آلومینیوم بوده است که روند صنعتی شدن استان همچنان درحال توسعه است.رئیس اتاق بازرگانی فارس اضافه کرد: استان فارس از دیرباز ارتباط نزدیکی با کشور عمان داشته است به طوری که خط پرواز مستقیم از این استان به کشور عمان فعال بود و هر زمان‌های مختلف میزبان گردشگران سلامت بسیاری از این کشور به استان فارس بودیم.وی بخشهایی از جمله کشاورزی، صنایع غذایی، خدمات فنی مهندسی، معدن، سیمان و گردشگری به ویژه گردشگری سلامت قابل ارائه در بازار کشور عمان هستند ادامه داد: در برخی از بخش‌ها عمده محصولات تولیدی استان از جمله سیمان، سنگ‌های ساختمانی با رویکرد صادرات به کشورهای حاشیه خلیج فارس تولید می‌شود.رازقی عنوان داشت: با توجه به محدودیت‌های ناشی از آب و طرح استراتژی صنعتی استان،امیدواریم ارتباط بین فعالان بخش خصوصی استان فارس و عمان افزایش یابد و زمینه توسعه مناسبات تجاری و اقتصادی ما هموار شود. وی تصریح کرد: به دلیل ارتباط دیرینه کشورهای حاشیه خلیج فارس با تجار و بازرگانان فارس و علاقه مندی آنها به گسترش مراودات اقتصادی مابین دو طرف انتظار داریم اتاق بازرگانی مشترک ایران و عمان حمایت‌ها و کمک بیشتری به فعالان اقتصادی فارس ارائه دهد.

فرماندار قرچک اعلام کرد:

پیگیری برای افزایش سهمیه آب قرچک از سد مامله

قرچک- خبرنگارروزنامه جمهوری اسلامی: فرماندار قرچک از پیگیری‌های لازم برای افزایش سهمیه آب این شهرستان از سد مامله خبر داد و گفت: رایزنی‌هایی ازسوی فرمانداری و نماینده مردم در مجلس درحال انجام است تا کلیه مناطق از جمله لکه صنعتی صالح آباد، روستاهای پایین دست بخصوص محلات انتهایی روستاها با مشکل کمبود آب شرب مواجه نشوند.

بهمن خطیبی در جلسه کارگروه فرهنگی اجتماعی شهرستان افزود: رصد وضعیت سلامت آب و نظارت بر کلرزنی‌ها همواره درحال انجام بوده و این مهم باید با جدیت بیشتر ازسوی اداره آبفا و شبکه بهداشت و درمان در دستور کار باشد.وی خاطرنشان کرد: مردم اطمینان داشته باشند آب شرب قرچک سالم است و تلاش می‌شود استانداردها به حد لازم برسد. وی بیان کرد: با هرگونه سهل انگاری در رابطه با رهاسازی آب‌های سطحی که محیط و معابر را آلوده کند باید برخورد جدی صورت گیرد؛ چرا که ماده ۶۸۸ قانون مجازات اسلامی هر اقدامی که از مصادیق تهدید علیه بهداشت عمومی باشد، جرم شناخته و مجازات را نیز تعیین کرده است. خطیبی ادامه داد: با برنامه‌ریزی صورت گرفته خوشبختانه در شهرستان قرچک تا کنون موردی از این بیماری آنفلوانزای پرندگان مشاهده نشده و مراحل واکسیناسیون ۱۰ واحد فعال پرورش طیور درحال انجام است. وی گفت: امسال سم رایگان برای ضدعفونی کردن محیط دامداری‌ها و واحدهای پرورش طیور در روستاهای شهرستان توزیع شد.

مدیرعامل شرکت آب منطقه‌ای گیلان:

۵۸ درصد از سد سفید رود آبگیری شده است

رشت- خبرنگار روزنامه جمهوری اسلامی: مدیرعامل شرکت آب منطقه‌ای گیلان با بیان اینکه درحال حاضر ۶۰۴ میلیون متر مکعب ذخیره آب در سد سفید رود وجود دارد، از آبگیری ۵۸ درصدی این سد خبر داد. مهندس خرّمی اظهار داشت: در صورت مناسب ماندن شرایط آب و هوایی، از اسفند ماه برای مدیریت مخزن و سیلاب‌های احتمالی فصل بهار، رها سازی آب سد سفید رود را انجام خواهیم داد. وی، دبی ورودی کنونی به سد سفید رود را ۵۸ متر مکعب برثانیه و خروجی آن را پنج متر مکعب بر ثانیه عنوان و اضافه کرد: این دبی ورودی و خرجی با سال گذشته تغییرات چندانی ندارد چرا که سال گذشته دبی ورودی ۵۰ متر مکعب بر ثانیه و خروجی آن تقریبا همین میزان بود. وی در ادامه به لابروبی انهار برای آمادگی فصل زراعی پیش رو نیز اشاره و بیان کرد: هر ساله برای بهتر رساندن آب به کشاورزان، لایروبی انهار را در برنامه داریم که امسال نیز به طور یقین این کار انجام خواهد شد ولی این اقدام بیشتر در نزدیک فصل کشاورزی انجام می‌شود که بیشترین اثر را داشته باشد که در همین راستا لایروبی ۵۰۰ کیلومتر از انهار در استان ازسوی شرکت آب منطقه‌ای برنامه‌ریزی شده است. مدیرعامل شرکت آب منطقه‌ای گیلان با اشاره به وجود ۴۰۰ ایستگاه پمپاژ در استان گفت: همچنین راه‌اندازی و تجهیز حدود ۳۰۰ حلقه چاه در برنامه سال زراعی پیش رو است که سال کشاورزی را بدون دغدغه پشت سر بگذرانیم. سد سفیدرود بزرگ‌ترین سد مخزنی گیلان است و درحال حاضر آب کشاورزی مورد نیاز ۱۷۲ هزار هکتار از مجموع ۲۳۸ هزار هکتار شالیزارهای استان از سد سفیدرود تامین می‌شود.

کشف ۳۳ هزار فیلتر هوا و روغن تقلبی در شهرستان قدس

شهریار- خبرنگار روزنامه جمهوری اسلامی: فرمانده انتظامی غرب استان تهران از شناسایی و کشف ۳۳ هزار عدد فیلتر هوا و روغن تقلبی به ارزش ۱۰ میلیارد ریال در شهرستان قدس خبر داد. سردار کیوان ظهیری در مصاحبه با خبرنگار پایگاه خبری پلیس، در تشریح این خبر بیان داشت: به دنبال وصول خبری مبنی بر فعالیت عده‌ای افراد سودجو در یک سوله برای تولید انواع فیلتر هوا و روغن با مارک شرکت‌های معتبر، بررسی موضوع در دستورکار ماموران اداره نظارت بر اماکن عمومی پلیس امنیت عمومی شهرستان قدس قرار گرفت. وی افزود: ماموران پلیس امنیت عمومی پس از هماهنگی با مقام قضائی در بازرسی از این سوله ۳۳ هزار عدد انواع فیلتر هوا و روغن تقلبی به ارزش ۱۰ میلیارد ریال کشف کردند. فرمانده انتظامی استان در پایان خاطر نشان کرد: در این ارتباط دو نفر دستگیر و در اعترافات خود به بزه انتسابی و سوء استفاده از برند شرکت‌های خارجی اعتراف کردند و با تکمیل پرونده قضائی جهت سیر مراحل قانونی به دادسرا معرفی شدند.

رئیس کمیته ملی المپیک:

کشتی به‌عنوان امید اصلی ما در توکیو به صورت ویژه مورد حمایت قرار می‌گیرد

رئیس کمیته ملی المپیک گفت: رشته کشتی به عنوان امید اصلی مدال آوری در المپیک توکیو، به صورت ویژه مورد حمایت قرار می‌گیرد.

براساس اعلام روابط عمومی فدراسیون کشتی، سیدرضا صالحی‌امیری رئیس کمیته ملی المپیک، در جلسه روابط عمومی فدراسیون‌های ورزشی با بیان این مطلب افزود: مهمترین موضوع برای ما در زمان باقی مانده تا المپیک ایجاد انگیزه برای فعال شدن بیشتر ورزشکاران است. کمیته ملی المپیک امسال ۱۰۰ درصد بودجه فدراسیون‌ها را پرداخت کرده است و خارج از این بودجه تا سقف ۱۰ میلیارد تومان نیز به فدراسیون‌هایی که در زمینه قهرمانی پتانسیل دارند اختصاص داده است.

وی با اشاره به پرداخت دو نیم میلیارد تومان بودجه فدراسیون کشتی تصریح کرد: فدراسیون کشتی به صورت ویژه مورد حمایت حداکثری قرار می‌گیرد چراکه امید اصلی ما در توکیو کشتی خواهد بود و هر میزانی که ما به کشتی کمک کنیم یک ضرورت است و قطعا نتیجه خواهد داد. در همین راستا دیروز مبلغ یک میلیارد به کشتی کمک کردیم و بازهم کمک خواهیم کرد.

صالحی امیری با بیان اینکه کمیته ملی المپیک بخشی از هزینه‌های ارزی تیم‌ها از جمله هزینه‌های پروازی با توجه به اینکه بسیار سنگین شده است را پرداخت می‌کند گفت: هزینه‌های ارزی و پروازی تیم‌هایی که برای کسب سهمیه المپیک اعزام می‌شوند را تقبل خواهیم کرد.

وی با اشاره به اینکه تاکنون ۶۰ میلیون تومان پاداش به کسانی که سهمیه المپیک را کسب کرده‌اند پرداخت شده است اظهار داشت: با موافقت وزارت ورزش و جوانان در ستاد عالی ورزش مقرر شد تا ۳۰ میلیون تومان دیگر به کسانی که کسب سهمیه کرده‌اند پرداخت کنیم و کسانی که در آینده نیز صاحب سهمیه المپیک شوند ۹۰ میلیون تومان بعنوان پاداش دریافت خواهند کرد.

رئیس کمیته ملی المپیک گفت: همچنین به ۱۰ نفر از افراد بورسیه شده ازسوی کمیته ملی المپیک مبلغ ۵۰۰ دلار معادل ریالی آن ماهانه پرداخت می‌شود و با رایزنی‌هایی که کردیم ۴ نفر دیگر به این لیست اضافه شدند که آن‌ها مبلغ ۱۰۰۰ دلار دریافت خواهند کرد.

رئیس کمیته ملی المپیک با اشاره به اینکه فدراسیون‌های ورزشی از لحاظ تجهیزات باید به روز باشند گفت: اگر بتوانیم در بودجه امسال مبلغی را در نظر خواهیم گرفت تا فدراسیون‌ها بتوانند با نظر خودشان نسبت به تجهیز کمپ تیم‌های ملی خود اقدام کنند. سخت افزار بسیار اهمیت دارد و یک قهرمان باید با مجهزترین وسایل تمرین کند و اگر خدا بخواهد تا ۳ هفته دیگر کمک‌هایی را در این زمینه خواهیم کرد.

وی در پایان از نمایندگان منتخب فدراسیون‌ها خواست تا کمیته ملی المپیک را در نگارش آیین نامه کمیسیون روابط عمومی و همچنین برگزاری انتخابات آن یاری کنند.

شهرآورد ۹۴ زیر سایه مدیران ضعیف و ناتوان وزارت ورزش در پرسپولیس و استقلال

شهرآورد ۹۴ منهای همه لحظات خوب و بدش در بعد فنی از نظر مدیریتی در دو باشگاه نمره منفی گرفت.

به گزارش فارس، شوک دقیقه یک دربی ۹۴ اولین نکته مهم بازی بین تیم‌های استقلال و پرسپولیس بود. شاید خوش بین‌ترین هوادار استقلال هم تصور نمی‌کرد تیمش بتواند به راحتی و بدون کوچکترین فشاری دومین گل سریع دربی‌ها را به ثمر برساند.

استقلال با تکیه بر همین گل زودهنگام که ضربه روحی بدی به سرخها وارد کرد توانست نیمه اول را به خوبی مدیریت کند. آنها به خوبی توانستند ۴۵ دقیقه اول را به نفع خود تمام کنند اما محمود فکری شاید فکرش را نمی‌کرد نیمه مربیان را به این راحتی به حریف واگذار کند.

۴۵ دقیقه دوم این پرسپولیس بود که توانست بر بازی سوار شود. تعویض سیداحمد موسوی و ورود شیخ دیاباته به بازی به جای اینکه فشار استقلال را مضاعف کند بیشتر به نفع شاگردان یحیی گل محمدی تمام شد.آنها خیلی زود توانستند کامبک طلایی داشته باشند اما سرخپوشان از همان نقطه‌ای نیش خوردند که این روزها به پاشنه آشیل گل محمدی تبدیل شده است.

باز هم روند تساوی‌های سرخپوشان ادامه پیدا کرد و این نقد به کادرفنی پرسپولیس وارد است که چرا نمی‌توانند نتیجه برتری را حفظ کنند اما از آن سو استقلال که توانسته صدرنشین لیگ شود این نقد بر آنها وارد است که چطور نتوانستند آن برتری نیمه اول را ادامه دهند البته آبی پوشان باوجودی که در نیمه دوم قافیه را به حریف باخته بودند و فشار زیادی هم به پرسپولیس وارد نکردند اما همین که روحیه نباختن را حفظ کردند جای تقدیر دارد. این همان شرایطی است که یک تیم مدعی باید داشته باشد و استقلال به نظر بعد از مدت‌ها چهره مدعی به خود گرفته است.

یحیی گل محمدی در این بازی به نسبت دربی گذشته مقابل فرهاد مجیدی نترس‌تر شاگردانش را ارنج کرد واتفاقا همین تجربه او باعث شد تا پرسپولیس به بازی برگردد و شاید اگر محمود فکری هم به اندازه او تجربه داشت اجازه نمی‌داد شاگردانش نیمه دوم تحت تأثیر رقیب قرار گیرند. بقیه صحبت‌ها در بازی که مساوی می‌شود از جمله بحث‌های داوری و تک به تک‌ها و شمارش تعداد موقعیت‌های گل خیلی محلی از اعراب ندارد. درست است که سوت بد می‌تواند نتیجه بازی را تغییر دهد اما مسئله این است که داوری رضا کرمانشاهی در این مسابقه این قدر مشکل‌دار نبود که دو مربی برای توجیه تساوی خود به او انتقاد وارد کردند. اینکه داور باید به سید جلال حسینی باید کارت زرد میداد یا غلامی اخراج می‌شد توجیه مشکلات فنی دو تیم نیست.

اما مسئله خیلی مهمتر از بعد فنی دو تیم وضعیت مدیریتی دو باشگاه است. در باشگاه استقلال به نظر هر کسی سازوکار خودش را دارد. مهدی عبدیان عضو هیات مدیره باشگاه به خودش اجازه می‌دهد قبل از مسابقه با استفاده از صفحه شخصی‌اش هر آنچه که نباید را به معاون باشگاه پرسپولیس بگوید و بعد هم در روز مسابقه بگوید استقلال ۳ بر صفر دربی را می‌برد.

کدام مدیر عاقلی در روز مسابقه چنین فشار و توقعی را به تیمش وارد می‌کند که عبدیان اینگونه مصاحبه می‌کند؟ اگر شنونده عاقل باشد متوجه می‌شود این صحبت جز برای تحت فشار قراردادن کادرفنی نیست او بعد از بازی هم در نقش یک کارشناس فنی می‌گوید از بازی تیم راضی نیست. آقای عبدیان آیا شما مسئولیت فنی و کارشناسی در هیات مدیره را دارید که راضی نیستید؟

آیا استقلال که صدرنشین است کادرفنی‌اش باید این چنین مورد هجمه شما قرار گیرد؟ در باشگاه استقلال رئیس کیست و کت تن کیست؟ این چه بساطی است که یک عضو هیات مدیره این طور علنی گارد می‌گیرد؟ ازسوی دیگر بازیکنان این تیم به صراحت از مدیریت باشگاه گلایه‌مند هستند و بابت مسائل مالی شاکی.

مدیرانی که در هیات مدیره استقلال برای پاداش دنبال ریخت و پاش بوده‌اند بگویند چرا این پول‌ها را برای پرداخت مطالبات به حق بازیکنان هزینه نمی‌کنند. بهتر نیست به جای مسابقه پاداش دادن اعضای هیات مدیره فکری به حال نحوه پرداختی‌ها داشته باشند؟

در اردوگاه قرمز که‌اش به قدری شور شده که یحیی گل محمدی کنترل خودش را از دست داده و در نشست خبری که ربطی به مشکلات مدیریتی باشگاه ندارد هر آنچه دل پرش دارد به زبان می‌آورد. منهای همه مشکلات فنی در تیم پرسپولیس اما یحیی گل محمدی حق دارد گلایه‌مند باشد.

این انتقاد به طور جدی به وزارت ورزش و جوانان و هیات مدیره پرسپولیس وارد است که چطور ممکن است مدیری مثل مهدی رسول پناه بعد از آن همه حواشی همچنان در حلقه مدیریتی این باشگاه باشد؟ چطور می‌شود مدیری بعد از آن همه حواشی عجیب و غریب هنوز بر مسند ریاست هیات مدیره است اما در جلسات در بیشتر مواقع غایب است؟ او چه نقشی این روزها در اردوگاه قرمز دارد؟

آیا به پرداخت هزینه‌ها کمک می‌کند؟ آیا در بحث فنی صاحب نظر است؟ علیپور و رغبتی و فیاض جز نقش حمایتی چه بر گرده خود می‌بینند که انجام نمی‌دهند و این طور صدای سرمربی تیم را در می‌آورند؟ یحیی گل محمدی در صحبت‌هایش از چه چیزهایی می‌گوید و چه کدی می‌دهد؟ او چه روزهایی را پیش‌بینی می‌کند که مدیران پرسپولیس حواسشان به آنها نیست؟ نقش سمیعی این روزها چیست؟ آیا او می‌دانسته سرمربی تیمش در سر چه دارد و چه گلایه‌هایی را در دلش حمل می‌کند؟

این وضعیت سرخابی‌ها دست پخت مستقیم وزارت ورزش و جوانانی است که مدعی است می‌خواهد این دو باشگاه را خصوصی کند. مدیران منتصب وزارت ورزش با دورنمای نداشته خود باعث ایجاد فضایی شدند که دو طرف مدعی باشند با اعصاب بهم ریخته مقابل رقیب سنتی به میدان رفتند. این دربی در زیر سایه چنین مدیران ضعیفی برگزار شد و با ادامه این روند باید شاهد روزهای پرتلاطم از دو طرف بود.

اخبار کوتاه ورزشی

کرونا رای‌گیری تعیین میزبان جام ملت‌ها را به تعویق انداخت

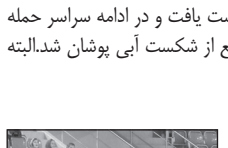

براساس گزارش یک نشریه عربستانی، مراسم رای‌گیری تعیین میزبان جام ملت‌های ۲۰۲۷ آسیا که برای ماه ژوئن سال ۲۰۲۱ برنامه‌ریزی شده بود، به دلیل شیوع ویروس کرونا به ماه اکتبر موکول شد.نشریه عربستانی الشرق الاوسط چاپ لندن به نقل از منابع آگاه نوشت: کمیته ارزیابی کنفدراسیون فوتبال آسیا (ای‌اف‌سی) قرار بود در ماه جاری و آتی از کشورهای نامزد میزبانی شامل عربستان سعودی، قطر، هندوستان و ایران بازدید کند اما شرایط به وجود آمده ناشی از پاندمی کرونا باعث سردرگمی مقامات شده و در نتیجه تصمیم بر این شد که رای‌گیری به ماه اکتبر سال جاری میلادی موکول شود تا از این طریق کمیته ارزیابی زمان کافی برای بازدید از کشورهای میزبان را داشته باشد.ازبکستان که برای میزبانی از جام ملت‌های ۲۰۲۷ نامزد شده بود، دو هفته پیش از پیشنهاد خود انصراف داد.عربستان و هندستان در ۵۰ سال اخیر هرگز از این تورنمنت میزبانی نکرده و این درحالی است که قطر ۲ بار در سال‌های ۱۹۸۸ و ۲۰۱۱ و ایران نیز دو بار در سال‌های ۱۹۶۸ و ۱۹۷۶ میزبان بزرگ‌ترین تورنمنت ملی قاره کهن بوده‌اند.

واکنش میلیچ به ترک ایران و شایعه دوپینگش

هافبک کروات تیم فوتبال استقلال که بامداد دیروز ایران را ترک کرد، نسبت به این موضوع واکنش نشان داد.هروویه میلیچ مدافع کروات تیم فوتبال استقلال پس از تساوی ۲-۲ این تیم مقابل پرسپولیس در دربی تهران در اعتراض به شرایطش در استقلال اقدام به ترک ایران کرد، گفت: اکنون زمان مناسبی برای مصاحبه کردن نیست، اما باید بگویم که با قلبی آکنده از درد و ناراحتی زیاد به خانه (کرواسی) بازمی‌گردم. همیشه به وظیفه‌ام عمل کرده و به تیم استقلال و پیراهن این تیم، متعهد بوده‌ام.هافبک کروات آبی‌پوشان تهرانی درباره شایعاتی که در خصوص وی مطرح شده از جمله شایعه دوپینگش اظهار داشت: مردم هر کاری که دوست دارند، می‌توانند انجام دهند و رسانه‌ها هم می‌توانند چیزهای خوب و بدی بنویسند، اما من هیچگاه کار اشتباهی انجام نداده و همیشه به خاطر باشگاه استقلال جنگیده‌ام.وی با گفتن جمله «فقط استقلال» ترجیح داد بیشتر در خصوص شرایط کنونی‌اش صحبت نکند.

AFC: قایدی استقلال را از شکست نجات داد

سایت کنفدراسیون فوتبال آسیا به بررسی حساس‌ترین رقابت باشگاهی در آسیا پرداخت.سایت کنفدراسیون فوتبال آسیا در ارزیابی خود از حساس‌ترین رقابت باشگاهی در قاره نوشت: چهارمین تساوی پیاپی پرسپولیس در ثانیه‌های پایانی رقم خورد و این مهدی قایدی بود که استقلال را نجات داد و دروازه حریف را باز کرد تا فینالیست آسیا همچنان در بازیهایش پیروز نشده باشد.استقلال بازی را بهتر شروع کرد و به گل رسید. پرسپولیس در نیمه دوم توسط مهدی عبدی به گل تساوی دست یافت و در ادامه سراسر حمله بود تا به گل‌های بیشتری برسد. این تیم به گل دوم نیز رسید ولی مهدی قایدی در آخرین دقیقه مانع از شکست آبی پوشان شد.البته استقلال با این نتیجه صدر جدول رده بندی لیگ برتر را از دست داد.

درخواست ایران از AFC: میزبانی جام ملت‌های فوتسال را به ما بدهید

در فاصله کم تا شروع مسابقات فوتسال قهرمانی آسیا،ایران برای میزبانی این مسابقات درخواست داده است.برگزاری مسابقات فوتسال قهرمانی آسیا به یک کلاف سردرگم و پیچیده تبدیل شده که کنفدراسیون فوتبال آسیا هم در پیچیده شدن آن بی‌تأثیر نیست. پیش از شیوع کرونا برگزاری این بازی‌ها به ترکمنستان واگذار شد تا با وجود اینکه این کشور محلی از اعراب در فوتسال ندارد برای پیشرفت این رشته میزبان این بازی‌ها شود. اما با شیوع کرونا و قوانین سختگیرانه ترکمنستان، در نهایت این کشور پس از کش و قوس‌های فراوان از میزبانی بازی‌ها انصراف داد.کنفدراسیون فوتبال آسیا رایزنی با کشورها برای میزبانی را آغاز کرد و میزبانی این بازی‌ها را با توجه به اشتیاق کویت به این کشور سپرد اما هزینه بالای تست‌های کرونا که کنفدراسیون فوتبال آسیا آن را بر عهده میزبان‌ها گذاشته، باعث شد تا کویت نیز از میزبانی بازی‌ها انصراف دهد. در این شرایط دو کشور ایران و تایلند برای میزبانی بازی‌ها اعلام آمادگی کردند. نکته عجیب اینکه ایران در شرایطی برای میزبانی بازی‌ها اعلام آمادگی کرده که مجوز برگزاری لیگ‌های فوتسال به سختی و دیرهنگام داده شد و با توجه به زمان کم باقیمانده تا شروع بازی‌های فوتسال قهرمانی آسیا، هماهنگی با نهادهای لازم به خصوص در شرایط کرونا برای میزبانی این رویداد بزرگ دشوار و تا حدودی غیرممکن است و شاید به همین دلیل باشد که شنیده می‌شود میزبانی بازی‌ها به تایلند سپرده شده است.

زمان بازگشت کادر فنی تیم ملی به ایران مشخص شد

زمان بازگشت کادر فنی تیم ملی فوتبال به ایران پس از پشت سر گذاشتن تعطیلات سال نو میلادی مشخص شد.فدراسیون فوتبال اعلام کرد، براساس برنامه‌ریزی صورت گرفته، کادر فنی تیم ملی پس از گذراندن تعطیلات سال نو میلادی هفته آینده به کشورمان عزیمت خواهند کرد تا برنامه‌ریزی مربوط به رقابت‌های تیم ملی در دور برگشت مقدماتی جام‌جهانی را زیر نظر بگیرند.در همین حال، کادر فنی تیم ملی از کاروانسی و به صورت آنلاین شهرآورد نود و چهارم تهران را رصد کردند.دیدار تیم‌های استقلال و پرسپولیس با تساوی دو بر دو خاتمه یافت.

آگهی مزایده مال منقول پرونده اجرائی به شماره بایگانی ۹۸۰۲۵۴۱ (خودرو)

به موجب پرونده اجرائی به شماره بایگانی فوق ششدانگ یک دستگاه خودروی سواری، سیستم: مزدا، تیپ: بی ۲۰۰۰ آی، کاربری: وانت، مدل: ۱۳۸۶، رنگ: نقره‌ای - نقره‌ای - آبی - متالیک، شماره شاسی: NAGAPX2PC18D04560، شماره موتور: FE9939968، نوع سوخت: بنزین، تعداد محور: ۲، ظرفیت: جمعا ۲۴۰۰ کیلوگرم، تعداد چرخ: ۴، تعداد سیلندر: ۴، به شماره انتظامی ایران۳۳-۱۸۷ی۴۸ متعلق به آقای مجتبی غلامعلی بدهکار پرونده اجرایی کلاسه ۹۸۰۲۵۴۱ که در قبال بدهی وی بازداشت و در پارکینگ آزادگان فدائیان متوقف گردیده است و طبق نظر کارشناس رسمی دادگستری وارده به شماره ۱۵۰۰۵۳۱۷ مورخ ۱۳۹۹/۰۲/۲۱ توصیف خودرو عبارت است از اینکه: خودروی مذکور به علت عدم دسترسی به سوئیچ خودرو، شماره کیلومتر و وضعیت موتور، گیربکس و دیفرانسیل مشخص نشد لیکن در حد متعارف است. تودوزی نیاز به مرمت و بازسازی دارد و در حد مدل است لاستیک‌ها آج ۳۰٪ داشته و قسمت‌های تصادفی و نیاز به مرمت و بازسازی شامل سپر جلو - هر دو گلگیر جلو راست و چپ درب چپ و صفحه بین درب و قسمت بار - درب قسمت بار و ستون‌های عقب چراغ راهنمائی عقب چپ و قسمتی از اتاق بار در سمت راست عقب؛ به مبلغ ۶۵۰/۰۰۰/۰۰۰ ریال (ششصد و پنجاه میلیون ریال) ارزیابی شده برابر اعلام بستانکار وارده به شماره ۱۵۰۴۴۹۴۳ مورخ ۱۳۹۹/۰۸/۱۸ خودروی مذکور فاقد بیمه‌نامه می‌باشد و در روز شنبه مورخ ۱۳۹۹/۱۱/۱۱ از ساعت ۹ الی ۱۲ در محل پارکینگ آزادگان فدائیان به نشانی: تهران، فدائیان اسلام بالاتر از بلوار آزادگان از طریق مزایده به فروش می‌رسد و مزایده از مبلغ ۶۵۰/۰۰۰/۰۰۰ ریال (ششصد و پنجاه میلیون ریال) شروع و به بالاترین قیمت پیشنهادی فروخته خواهد شد و مزایده حضوری است و شرکت در جلسه مزایده برای عموم آزاد است و منوط به پرداخت ۱۰ (ده) درصد از مبلغ پایه کارشناسی به حساب سپرده ثبت و تحت شناسه واریز اعلامی و حضور خریدار یا نماینده قانونی او در جلسه مزایده است. لذا خریدار و یا خریداران می‌بایست تا قبل از شروع وقت مزایده اصل فیش واریزی مبلغ ودیعه ده درصد به نام خود را به همراه درخواست کتبی به واحد اجرا تسلیم و ثبت نمایند. ضمناً برنده مزایده مکلف است مابه‌التفاوت مبلغ فروش را ظرف مدت پنج روز از تاریخ مزایده به حساب صندوق ثبت تودیع نماید و در صورتی که ظرف مهلت مقرر مانده فروش را به حساب سپرده ثبت واریز نکند، مبلغ مذکور قابل استرداد نبوده و به حساب خزانه واریز خواهد شد. در این صورت عملیات فروش از درجه اعتبار ساقط و مزایده تجدید می‌گردد. این آگهی پس از تایید نهائی فرآیند مزایده و ارسال آگهی در سایت آگهی‌های سازمان ثبت قرار خواهد گرفت و به منزله انتشار آگهی در روزنامه کثیرالانتشار محلی است.
تاریخ انتشار در سایت آگهی‌های سازمان ثبت: ۹۹/۱۰/۲۴
م الف ۱۶۶۱۶
رئیس اداره پنجم اجرای اسناد رسمی - علی‌نژاد

آگهی موضوع ماده ۳ قانون و ماده ۱۳ آئین‌نامه قانون تعیین تکلیف وضعیت ثبتی و اراضی و ساختمانهای فاقد سند رسمی

برابر رای شماره ۱۳۹۹۶۰۳۲۳۰۵۵۰۰۰۰۸۳ مورخ ۱۳۹۹/۰۸/۱۹ هیات اول موضوع قانون تعیین تکلیف وضعیت ثبتی اراضی و ساختمانهای فاقد سند رسمی مستقر در واحد ثبتی حوزه ثبت ملک بندرلنگه تصرفات مالکانه بلامعارض متقاضی خانم خدیجه خصومی فرزند محمد بشماره شناسنامه ۳۷۲۰ صادره از بندرلنگه شش‌دانگ یک باب خانه به مساحت ۷۶۶/۶۳ مترمربع (هفتصد و شصت و شش متر و شصت و سه دسی‌مترمربع) در قسمتی از پلاک ۰ فرعی از ۵۳۲۹- اصلی واقع در بندر کنگ - قطعه ۲ بخش ۲۴ حوزه ثبت ملک بندرلنگه خریداری از مع‌الواسطه مالک رسمی آقای حسین بحری محرز گردیده است. لذا به منظور اطلاع عموم مراتب در دو نوبت به فاصله ۱۵ روز آگهی می‌شود در صورتی که اشخاص نسبت به صدور سند مالکیت متقاضی اعتراضی داشته باشند می‌توانند از تاریخ انتشار اولین آگهی به مدت دو ماه اعتراض خود را به این اداره تسلیم و پس از اخذ رسید، ظرف مدت یک ماه از تاریخ تسلیم اعتراض، دادخواست خود را به مراجع قضایی تقدیم نمایند. بدیهی است در صورت انقضای مدت مذکور و عدم وصول اعتراض طبق مقررات سند مالکیت صادر خواهد شد. م الف ۱۰۶
تاریخ انتشار نوبت اول: ۹۹/۱۰/۹ تاریخ انتشار نوبت دوم: ۹۹/۱۰/۲۴
صادق خواجه‌بهرامی ــ رئیس ثبت اسناد و املاک بندرلنگه

سند مالکیت (برگ سبز) خودروی وانت سیستم پیکان تیپ OHV۱۶۰۰ مدل ۱۳۸۹ به رنگ سفید شیری به شماره موتور ۱۱۴۸۹۰۵۹۸۶۵ و شماره شاسی NAAA۴۶AA۴BG۱۴۹۲۱۶ و شماره پلاک ایران۶۹-۹۳۲ج۳۲ مفقود گردیده و از درجه اعتبار ساقط می‌باشد. بندرترکمن

گواهی بهره‌برداری کشاورزی بنام ارازقلی سوقی به شماره سریال ۱۱/۲/۴/۱۲۱ تاریخ صدور ۹۸/۸/۸ در سطح ۹ هکتار واقع در شهرستان گمیشان مفقود گردیده و از درجه اعتبار ساقط است. بندرترکمن

"تجدید آگهی مناقصه عمومی"

شهرداری گرگان در نظر دارد اجرای عملیات زیرگذر ۲۰ متری انجیراب را با مبلغ برآورد اولیه ۶۲/۵۸۶/۵۱۱/۷۰۳ ریال تعدیل دارد بر مبنای فهرست بهاء پایه رشته راه و باند فرودگاه سال ۱۳۹۹ ، برآورد ، نقشه و مشخصات فنی پیوست آگهی مناقصه به شرکت‌های پیمانکاری واجد شرایط واگذار نماید، لذا شرکتهای پیمانکاری دارای گواهینامه صلاحیت پیمانکاری رشته راه و باند و فرودگاه رتبه ۱ تا ۵ می توانند از تاریخ ۹۹/۱۰/۲۳ لغایت ساعت ۱۴:۳۰ مورخ ۹۹/۱۱/۷ به واحد امور قراردادهای شهرداری به آدرس- گرگان- میدان شهرداری - شهرداری گرگان-طبقه سوم و یا به سایت شهرداری گرگان به آدرس اینترنتی: WWW.GORGAN.IR مراجعه و ضمن دریافت اسناد مناقصه نسبت به تکمیل و ارائه اسناد در پاکت الف (تضمین شرکت در مناقصه)، پاکت ب (اساسنامه ، آگهی تاسیس و آخرین تغییرات شرکت، رزومه (شامل کپی قراردادهای انجام شده در زمینه گرید مربوطه تا سقف ۱۰۰/۰۰۰/۰۰۰/۰۰۰ ریال همراه با مفاصا حساب تامین اجتماعی یا تحویل موقت یا قطعی)، صلاحیت پیمانکاری، اسناد و مدارک شرکت در مناقصه) و پاکت ج (پیشنهاد قیمت) به شرح ذیل در مدت زمان تعیین شده در متن آگهی در پاکت لاک و مهر شده به واحد دبیرخانه شهرداری به آدرس: گرگان- میدان شهرداری - شهرداری گرگان اقدام نمایند.
تلفن تماس: ۰۱۷۳۲۲۴۰۷۵۲

عبدالرضا دادبود
شهردار گرگان

سند کمپانی و کارت خودرو وانت نیسان مدل ۸۸ به شماره انتظامی ۶۲۵ص۹۸ایران۴۷ به شماره موتور ۵۱۸۰۶۰ و شماره شاسی NAZPL۱۴۰TIM۲۲۶۵۳۳ متعلق به مجید جودکی به کدملی ۰۶۲۱۴۶۶۷۷۸ مفقود گردیده و از درجه اعتبار ساقط می‌باشد. اراک - محمدی

برگ سبز خودرو سواری سایپاSE۱۳۱ مدل ۱۳۹۵ به رنگ نقره ای متالیک به شماره انتظامی ۱۴-۱۹۹س۹۸ و شماره موتور M۱۳/۵۵۶۳۵۵۴ و شماره شاسی NAS۴۱۱۱۰۰G۱۲۱۱۱۸۲ بنام ام البنین یوسفی نسب مفقود گردیده و از درجه اعتبار ساقط است. اهواز

سند مالکیت (برگ سبز) موتورسیکلت ۱۲۵CC انرژی مدل ۱۳۹۱ به شماره انتظامی ۴۸۶۷۴ایران۴۹۹ به شماره موتور NRG۹۱۳۳۴۷۰۹ و شماره تنه n۱k×××۱۲۵e۹۱۰۸۴۵۲ بنام اینجانب محمد مزارعی مفقود گردیده و از درجه اعتبار ساقط است. ملایر

کارت و سند و برگ سبز موتورسیکلت غزال به رنگ مشکی و مدل ۱۳۸۷ به شماره پلاک ۸۳۷-۶۶۲۱۷ و شماره موتور NMHCG۲۰۰۷۶۸۲۴۶ و شماره شاسی N۲G***۱۲۵G۸۷۱۱۶۸۵ به نام ابراهیم ترکمانی مفقود گردیده و از درجه اعتبار ساقط می‌باشد. میناب

سند مالکیت و برگ سبز خودرو وانت مزدا بی ۲۰۰۰ آی مدل ۱۳۸۶ رنگ نقره‌ای - آبی - متالیک شماره موتور FE۹۹۳۹۶۸ و شماره شاسی NAGAPX۲PC۱۸D۰۴۵۶۰ بنام مهدی عبدیان عضو هیات مدیره باشگاه استقلال مفقود گردیده و از درجه اعتبار ساقط می‌باشد. تهران

سند مالکیت (برگ سبز) خودرو جرثقیل تک کابین کارگاهی مدل ۲۰۰۲ به رنگ سبز و شماره شاسی ۵۸۴۴--TR۲۵۵ و شماره موتور ۶d۱۶۸۹۱۰۵۳ متعلق به مصطفی ظرافت فرزند عباس ش‌م ۶۱۰۹۹۳۶۵۴۵ مفقود گردیده و از درجه اعتبار ساقط می‌باشد. (کنگان)

کارت مشخصات سواری پژو پارس TU۵ مدل ۹۵ به شماره انتظامی ۶۷- ۵۳۸ د ۷۳ شماره موتور ۱۶۴B۰۰۸۰۵۲۵ و شماره شاسی NAAN۱۱FEXGH۷۱۴۹۹۳ مفقود گردیده و فاقد اعتبار است. (اصفهان)

برگ سبز خودرو پژو ۴۰۵ به رنگ نقره‌ای و مدل ۱۳۹۰ به شماره پلاک ۹۴-۱۱۹ب۵۱ و شماره موتور ۱۲۴۹۰۱۷۴۹۷۷ و شماره شاسی NAAM۰۱CA۰BR۵۶۵۵۲۱ به نام محمد شاکری مفقود گردیده و از درجه اعتبار ساقط می‌باشد. میناب

مجوز حمل سلاح ساچمه‌زنی تکلول به شماره بدنه ۸۲۵۸۰۰۰۲ ساخت آمریکا مفقود گردیده و از درجه اعتبار ساقط می‌باشد.

سند مالکیت (برگ سبز) اتومبیل سواری پژو ۴۰۵ مدل ۱۳۸۹ به رنگ نقره‌ای متالیک به شماره انتظامی ۴۸-۸۷۳ج۲۳ و شماره شاسی NAAM۰۱CA۶AR۵۱۷۱۸۱ و شماره موتور ۱۲۴۸۹۰۵۸۱۹۴ مفقود گردیده و از درجه اعتبار ساقط می‌باشد. (ب)

سند مالکیت (برگ سبز) اتومبیل سواری چری مدل ۱۳۹۶ به رنگ سفید - روغنی به شماره انتظامی ۵۸-۴۷۳ص۴۶ و شماره شاسی NATGBATLXH۱۰۱۸۹۲۷وشماره موتور MVM۴۸۴FTAH۰۲۲۲۴۶ مفقود گردیده و از درجه اعتبار ساقط می‌باشد. (خورموج)

کارت خودرو، کارت سوخت و سند خودرو و برگ سبز خودرو وانت زامیاد کمپرسی مدل ۱۳۹۲ به رنگ آبی به شماره انتظامی ۴۸-۸۶۵-۹۱ و شماره شاسی NAZDL۱۰۴TD۰۰۵۶۸۳۴ و شماره موتور ۸۰۰۵۱۸۰۰ متعلق به امید برقک فرزند رضا مفقود گردیده و از درجه اعتبار ساقط می‌باشد. (کنگان)

برگ سبز خودروی پژوپارس مدل ۱۳۸۹ به شماره پلاک ۸۲-۲۸۳ب۱۲ و به شماره موتور ۱۲۴۸۸۳۴۰۶۵۵ و شاسی NAAN۰۱CA۲AE۲۶۵۲۴۶ متعلق به آقای علی باقری سرخی مفقود گردیده و از درجه اعتبار ساقط می‌باشد. (زیرآب)

اینجانب جواد شعبانی مالک خودروی سواری پیکان به شماره موتور ۱۱۱۲۸۰۴۴۹۳۶ و شماره شاسی ۸۰۴۴۶۰۱۷ به علت فقدان اسناد فروش تقاضای رونوشت المثنی اسناد مذکور را نموده ام. لذا چنان چه هرکس ادعایی در مورد خودروی مذکور دارد ظرف ده روز به دفتر حقوقی سازمان فروش شرکت ایران خودرو واقع در کیلومتر ۱۴ تهران- کرج شهرک پیکانشهر ساختمان سمند طبقه ۱ مراجعه نماید. بدیهی است پس از انقضای مهلت مزبور طبق قوانین مقرر اقدام خواهد شد. "لاهیجان"

برگ سبز موتورسیکلت احسان مدل ۱۳۹۵ به شماره پلاک ۹۴۳۹۵-۷۸۱ و شماره شاسی ۹۵۵۵۴۴۰ و شماره موتور ۴۶۰۰۷۸ به نام سیدمجتبی فدائی مفقود گردیده و از درجه اعتبار ساقط می‌باشد. کاشمر

دانشنامه پایان تحصیلات دوره کارشناسی به‌شماره ۱۵۸۶۱۰۶۰۲۲۵۸ به تاریخ صدور ۸۷/۹/۱۸ صادره از دانشگاه آزاد اسلامی اهواز در رشته حقوق قضایی (تمام وقت) بنام لیلا حیاتی فرزند طالب به ش‌ش ۴۹۸۵ مفقود گردیده و از درجه اعتبار ساقط است. ماهشهر

برگ سبز و برگ کمپانی خودرو تاکسی پژو روآ مدل ۱۳۸۶ رنگ زرد خورشیدی با نوار شطرنجی مشکی - روغنی به شماره انتظامی ۶۲ایران۱۴۶ت۲۳ و شماره موتور ۱۱۶۸۶۰۳۶۹۰۳ شماره شاسی ۶۱۳۴۸۴۹۹ متعلق به محمد زرودی مفقود گردیده و از درجه اعتبار ساقط است. (سلمانشهر)

برگ سبز خودرو سواری پراید ۱۳۲SE به رنگ سفید روغنی مدل ۱۳۹۶ شماره انتظامی ۲۴-۵۷۱ط۶۸ شماره شاسی NAS۴۲۱۱۰۰H۱۲۲۸۷۱۶ شماره موتور M۱۳/۵۹۲۲۰۰۲ بنام احسان موحد مفقود گردید و از درجه اعتبار ساقط است. ماهشهر

شناسنامه مالکیت (برگ سبز) خودروی سواری سایپا تیپ ۱۳۱LE مدل ۱۳۹۱ به رنگ نوک‌مدادی متالیک به شماره پلاک ۶۱-۸۲۶ل۲۷ به شماره موتور ۴۶۹۸۶۱۴ به شماره شاسی S۱۴۱۲۲۹۱۱۲۶۸۷۱ مربوط به آقای ایوب مرادی فرزند جبار به شماره شناسنامه ۱۴۷۳ مفقود گردیده و از درجه اعتبار ساقط می‌باشد. (مریوان)

برگ فروش (برگ کمپانی) خودروی سواری سایپا تیپ ۱۳۱LE مدل ۱۳۹۱ به رنگ نوک‌مدادی متالیک به شماره پلاک ۶۱-۸۲۶ل۲۷ به شماره موتور ۴۶۹۸۶۱۴ به شماره شاسی S۱۴۱۲۲۹۱۱۲۶۸۷۱ مربوط به آقای ایوب مرادی فرزند جبار به شماره شناسنامه ۱۴۷۳ مفقود گردیده و از درجه اعتبار ساقط می‌باشد. (مریوان)

اصل برگ سبز (شناسنامه) خودرو سواری پژو ۴۰۵ جی‌ال‌ایکس مدل ۱۳۹۳ به رنگ نقره‌ای متالیک به شماره پلاک ۱۳۸س۱۵۶ایران۸۴به‌شماره‌موتور ۱۲۴K۰۴۱۸۱۳۹ و شماره شاسی NAAM۰۱CA۸ER۰۳۲۹۱۸ بنام نیما حسینی کووئی مفقود گردیده و از درجه اعتبار ساقط می‌باشد. بندرعباس

کارت دانشجویی شماره ۸۸۱۲۲۰۳۰۱۳ متعلق به اینجانب بهمن سعادت‌نیا فرزند معصومعلی دانشجوی مقطع کارشناسی رشته مهندسی منابع طبیعی دانشگاه ملی ملایر مفقود گردیده و از درجه اعتبار ساقط است. ملایر

اصل سند کارخانه خودرو سواری پژو ۲۰۶ مدل ۱۳۸۳ به شماره انتظامی ۷۴ - ۶۵۶ ب ۲۶ به شماره موتور ۱۰FX۵C۲۱۲۸۲۲۵ و شماره شاسی ۸۳۶۷۷۴۹۲ ب

بقیه از صفحه اول

این جملات مواضعی بود که رهبر انقلاب آن را به عنوان "سخن پایانی و قطعی" جمهوری اسلامی اعلام کردند.

پایگاه اطلاع‌رسانی KHAMENEI.IR ذیل پرونده «حرف قطعی» موضع جمهوری اسلامی در زمینه تحریم‌ها و برجام را در گفتگو با دکتر محمدجواد ظریف، وزیر امور خارجه بررسی کرده است.

یکی از موضوعاتی که رهبر انقلاب در سخنرانی تلویزیونی‌شان در سالروز قیام ۱۹ دی مطرح کردند، بحث توقف تحریم‌ها علیه ملت ایران بود. به‌عنوان سؤال اوّل، چرا غربی‌ها و مشخصا دولت آمریکا موظف‌اند همه تحریم‌ها علیه ملت ایران را بردارند؟ و چرا برچیده‌شدن تحریم‌ها بر بازگشت آمریکا به برجام اولویت دارد؟

–ظریف: آمریکایی‌ها بعد از اینکه از برجام خارج شدند، هم تحریم‌های گذشته را برگرداندند و هم اینکه با عناوین جدید تحریم‌ها را دشوارتر کردند. لذا صرف بازگشت آمریکا به برجام در شرایط کنونی کفایت نمی‌کند. به‌خاطر اینکه برجام در شرایطی مذاکره شد که نوع دیگری از تحریم‌ها علیه ایران مطرح بود و رفع آن تحریم‌ها در داخل برجام تشریح شد؛ یعنی هدف برجام هم این بود که آن تحریم‌ها را بردارد. امروز برای اینکه آن شرایط فراهم بشود، صرفاً بازگشت به برجام برای آمریکا کافی نیست، بلکه باید تحریم‌ها را بردارد یعنی نه اینکه بگوید مثلاً من عین کلمات برجام را اجرا می‌کنم. ترامپ در این چهار سال تلاش کرد که برجام را از محتوا تهی بکند و تحریم‌هایی را تحمیل بکند که اگر آمریکا به برجام برگردد هم آن تحریم‌ها کماکان باقی بماند. مثلاً بانک مرکزی و وزارت نفت ما را از تحریم‌های تحت عنوان هسته‌ای خارج کردند و با عنوان تروریسم تحریم کردند. اصلاً عناوین و نحوه انتصاب تحریم‌ها را هم عوض کردند.

رهبر انقلاب همین فرمایشات در سخنرانی اخیرشان را به ما نیز فرموده بودند و ما هم براساس آگاهی‌ای که از دیدگاه ایشان داشتیم از مدت‌ها قبل اعلام کردیم آنچه که باید آمریکا انجام بدهد، انجام وظیفه‌هایی است که چهار سال از آن تخطّی کرده و اوّل از همه باید آن کار را انجام بدهد. هرچند اوباما هم خیلی با تعهد به وظایف خودش عمل نکرد؛ امّا در چهار سال گذشته، هدف ترامپ نابودکردن برجام بود. آمریکا اوّل باید تعهداتش را انجام بدهد، بعد موضوع بازگشت آمریکا به برجام یک مسئله ثانوی است. موضوع اصلی این است که روابط اقتصادی ما با کشورها عادی بشود. اگر به برجام و قطعنامه ۲۲۳۱ نگاه کنید، تعهدی که آنجا وجود داشته درواقع عادی‌سازی روابط اقتصادی ایران با دنیا بوده که به‌دلیل تحریم‌های آمریکا و اتحادیه اروپا و به‌دلیل تبعیت بسیاری از آمریکا، بدون هیچ منطق قانونی‌ای غیرعادی شده بود و در این چهار سال هم با فشارهایی که ترامپ آورد این وضعیت ادامه پیدا کرد. لذا خواست رهبر انقلاب، مسئولین کشور و مذاکره‌کنندگان همین است که مهم‌ترین اولویت، برداشته‌شدن تحریم‌هاست. بعد از آن بحث ورود آمریکا به برجام مورد توجه قرار می‌گیرد.

ظریف:

بازگشت آمریکا به برجام، بدون برداشتن تحریم‌ها فقط به‌نفع آمریکاست

همان‌طور که می‌دانید آمریکا و اروپا برای رفع تحریم‌ها باید یک‌سری گام‌های عملی بردارند. این اقدامات چیست؟ چه خسارت‌هایی از ناحیه خروج آمریکا از برجام به ما وارد شده و این خسارت‌ها چگونه قابل جبران هست؟

–ظریف:گام‌های عملی این است که باید روابط اقتصادی ایران با جهان عادی بشود؛ یعنی حل و فصل تمام اقداماتی که آمریکا کرده و باعث‌شده رابطه اقتصادی با ایران را محدود بکند. ما با آمریکا کاری نداریم.

امّا اگر بخواهیم وارد جزئیات بشویم، باید محدودیت‌هایی که برای فروش نفت ایران ایجاد کردند را بردارند. نفت ایران مشتری دارد، ولی آمریکایی‌ها با روش‌های زورمندانه و فشار مانع شدند که مشتری‌ها نفت ایران را خریداری کنند. خب این هم باید متوقف بشود. باید روابط بانکی ما به حالت اوّلیه برگردد. باید قراردادهایی که ما داشتیم با شرکت‌های مختلف اجرایی بشود. باید طرف‌های مختلف کارگزاری‌های بانکی ما به حالت اوّل برگردند. مشکلاتی که برای حمل‌ونقل و بیمه ما بوده باید برگردانند.

به‌عبارت دیگر، آنچه که در ضمیمه دوم برجام هست تأکید بر آثار اقدامات دارد. نه فقط اینکه آقای بایدن یک متنی را امضاء بکند. امضاء ضروری است، امّا این فقط شرط لازم است. شرط کافی این است که ما آثار اقدامات آمریکا را ببینیم. هم در برجام، هم در بحث تعهدات اتحادیه اروپا و هم در بحث تعهدات آمریکا مطرح و تأکید شده است. حرفی که ما در چهار سال گذشته به اروپایی‌ها زدیم این است که درست است شما یک‌سری امضاء کردید و یک رشته تحریم‌ها را برداشتید، امّا مردم ایران اثری نمی‌بینند. الآن مردم ایران می‌بینند که شرکت‌های اروپایی ایران را ترک کردند. این‌ها اثراتی است که ما باید ببینیم.

در مورد خسارت نیز رهبر انقلاب هم در فرمایشاتشان به ما، هم در سخنرانی عمومی‌شان فرمودند که موضوع خسارت از موضوعاتی است که باید در مراحل بعدی مورد بحث قرار بگیرد. واقعاً هم باید مشخص باشد که برجام مثل یک در گردان نیست که شما از یک طرف وارد و از طرف دیگر خارج بشوید. بالاخره روابط بین‌الملل قاعده دارد. اقدامات آمریکا باعث خسارت بر مردم ایران شده و حتماً در مراحل بعدی موضوعاتی که مورد نظر ما هست برخی سوءاستفاده‌هایی است که شاید انجام بدهند و همین‌طور جلوگیری از تکرار اقدامی است که آمریکا کرد. ما نباید فراموش کنیم که پنجاه شرکت چینی هم توسط آقای ترامپ در چهار سال گذشته تحریم شدند و شرکای ما ضربه و ضرر دیدند. این ضررها هم باید جبران بشود.

در بین صحبت‌های رهبر انقلاب یک گزاره‌ای وجود دارد که مسئله ما بازگشت آمریکا به برجام نیست، بلکه رفع تحریم‌های ظالمانه است. آیا بازگشت آمریکا به برجام برای ما فوایدی هم دارد؟

– ظریف:بعد از قطعنامه ۲۲۳۱، حضور آمریکا در برجام تنها در صورتی مفید است که مزایای اقتصادی برای ایران داشته باشد. هدف جمهوری اسلامی از

حضور آمریکا در برجام با ۲۲۳۱ محقق شده؛ یعنی قطعنامه‌ها لغو شدند. الآن آمریکا می‌تواند این امتیاز را با واردشدن به برجام دوباره به دست بیاورد و این امتیازی نیست که به ما می‌دهد، بلکه امتیازی است که برای خودش به دست می‌آورد که بر اجرای برجام می‌تواند نظارت بکند.لذا بازگشت آمریکا به برجام بدون برداشتن تحریم‌ها نه‌تنها منفعتی برای ما ندارد، بلکه منفعت صرف برای آمریکاست.

مسئله دیگری که در بیانات رهبر انقلاب و سایر مسئولین هست، موضوع تعهدات متقابل است. تحلیل شما از قانون مجلس و اقدام اخیر دولت چیست؟ وزارت خارجه و دولت در قبال برگشت تعهدات در حوزه برجام چه برنامه‌ای دارند؟

–ظریف:ما یک روندی را بعد از خروج آمریکا از برجام شروع کردیم و دو دور این روند را نهایی کردیم. در آذرماه ۹۷ به اروپایی‌ها نامه نوشتیم و گفتیم ما تا حالا دو دوره به شما فرصت دادیم، (از اردیبهشت ۹۷ تا آذر ۹۷، بیش از شش ماه) اگر الآن راهی پیدا نکنید ما شروع به اجرای حقمان در ماده ۳۶ می‌کنیم. شش ماه دیگر هم فرصت پیدا کردند تا نزدیک به اردیبهشت ۹۸ که از آن زمان ما شروع کردیم و اقدامات خودمان را در پنج مرحله اجرایی کردیم. این پنج مرحله را هم با هماهنگی هیئت عالی نظارت بر برجام که براساس دستور رهبر انقلاب بعد از پذیرش برجام عملیاتی شده بود طراحی و اجرایی کردیم و در مرحله پنجم اعلام کردیم که به جز نظارت آژانس ما هیچ محدودیت دیگری از برجام را قبول نداریم.

آنها نه‌تنها به عهدشان وفا نکردند، بلکه تخلف هم کردند. البته ما همواره اعلام کردیم که می‌توانیم در صورت اجرای تعهدات طرف مقابل با توجه به اینکه کشور قانون‌مداری هستیم و به عهدمان وفا می‌کنیم، به تعهداتمان برمی‌گردیم. لذا این اقدام از اردیبهشت ۹۸ شروع شد و در پنج مرحله پیش رفت. مرحله آخرش در اواخر سال ۹۸ بود و ما رسماً به اعضای برجام اعلام کردیم که دیگر ما تعهدی نسبت به محدودیت‌های هسته‌ای‌مان نداریم؛ یعنی ما همان زمان هم می‌توانستیم غنی‌سازی ۲۰ درصد را اجرا بکنیم و امکانش را هم داشتیم، کمااینکه با فاصله بسیار اندکی از مصوبه مجلس این کار انجام شد.

امّا دولت در مورد مصوبه مجلس نظرات متفاوتی داشت و ما آن نظرات را ابراز کردیم، ولی وقتی مصوبه مجلس تبدیل به قانون شد، همه تابع قانونیم. اصلی که ما را هدایت می‌کند قانون است. همان زمانی که مصوبه مجلس تصویب شد، من در یک اجلاس بین‌المللی که به‌صورت وبیناری شرکت می‌کردم، اعلام کردم که اگر مراحل قانونی این مصوبه طی بشود ما اجرا می‌کنیم. وقتی هم مراحل قانونی طی شد، ما اجرا را شروع کردیم. در اجلاس وزرای ۱+ ۴، من به‌صراحت گفتم شما ادعا می‌کنید که کشورهای دموکراتیکی هستید، چطور از ایران می‌خواهید که مهم‌ترین اصل دموکراسی که رعایت نظراتِ نمایندگان مردم هست را عمل نکنیم؟

رهبر انقلاب هم در جلسه‌ای فرمودند که مصوبه مجلس باید اجرا بشود. آقای دکتر روحانی و آقای دکتر صالحی هم گزارش دادند که به آژانس اعلام‌شده و اجرا می‌شود. اگر خاطرم باشد جلسه روز شنبه بود و دوشنبه ساعت یازده صبح این اقدام انجام شد.

دولت آئین‌نامه‌ای را تصویب کرد و براساس آن آئین‌نامه کار سازمان انرژی اتمی شروع شد. بحمدلله توفیقاتی که سازمان انرژی اتمی در پنج سال گذشته در چهارچوب برجام کاملا مبتنی بر تعهداتمان و بعد از شروع اجرای ماده ۳۶ داشته، این امکان را به ما داد که همه مصوبات مجلس را در ظرف‌های زمانی که دولت و مجلس توافق و تعیین می‌کنند، اجرا کنیم و به همین ترتیب هم تا حالا پیش رفتیم. تولید غنی‌سازی ۲۰ درصد شروع شده و ما موارد را اعلام کردیم. بقیه موارد هم براساس چهارچوب‌هایی که تعیین‌شده و براساس منافع ملی پیش خواهد رفت. زمان‌بندی آن را هم دولت در آئین‌نامه اجرایی‌اش مشخص کرده که ان‌شاءالله عملی خواهد شد.

یک نکته‌ای که در صحبت‌های رهبر انقلاب مطرح بود «تعهد در مقابل تعهد» است. در مورد تعهدات طرفین صحبت شد، ولی نقشه راه ما در قبال تعهد احتمالی چه خواهد بود؟

–ظریف:همان‌طور که عرض کردم فرمایشات عمومی و خصوصی رهبر انقلاب یکی است. لذا به ما قبلاً هم دستور داده بودند و ما هم براساس ارشادات ایشان سیاست بیانیه در برابر بیانیه، امضاء در برابر امضاء، اجرا در برابر اجرا را انجام دادیم. اگر آن‌ها می‌خواهند به برجام برگردند و تعهداتشان را انجام دادند، ما هم تعهداتمان را انجام می‌دهیم. اگر آقای بایدن دستور اجرایی امضاء بکند، ما هم امضاء می‌کنیم. هر وقت اجرا کردند ما هم اجرا می‌کنیم. این مراحلی است که کاملاً مشخص تدوین‌شده و فقط هم دستوری نیست. این آمریکاست که خارج‌شده و باید تعهداتش را انجام بدهد. همان‌طور هم که رهبر انقلاب فرمودند بازگشت به برجام اصل نیست، اجرای تعهدات اصل است.

یک نکته‌ای را هم عرض بکنم؛ در چهار سال گذشته یک بار دیگر ثابت شد که فشار بر ایران کار نمی‌کند. آمریکایی‌ها واقعاً فکر می‌کردند فشاری که در دوره‌های گذشته بر ایران واردشده، کافی نبوده و عنوان آن را فشار حداکثری گذاشتند. خیال می‌کردند اگر فشار حداکثری بیاورند تأثیر می‌گذارد. اگر خاطرتان باشد در اردیبهشت ۹۷ که از برجام خارج شدند، پیش‌بینی آقای بولتون، مشاور امنیت ملی وقت آقای ترامپ این بود که ایران نمی‌تواند چهلمین سالگرد پیروزی انقلاب را برگزار کند. خب دیدند که مردم ما با صلابت نه‌تنها چهلم که چهل‌ویکمین و چهل‌ودومین سالگرد پیروزی را هم برگزار کردند و در آینده ان‌شاءالله برگزار می‌کنند. شهید بزرگوار ما سردار سلیمانی را با بُزدلانه‌ترین روش در نیمه شب در یک اتومبیل غیرجنگی به‌وسیله پهپاد زدند که نشان‌دهنده بُزدلی بود و شرم ابدی برای ترامپ شد؛ ولی بعد از این خسارت عظیم، کماکان مقاومت سربلند ایستاده و ادامه می‌دهد.

تاکنون هفت رئیس‌جمهور آمریکا سعی کردند بر ایران فشار بیاورند، ولی شکست خوردند. امروز همه دنیا می‌گوید سیاست فشار حداکثری نه‌تنها شکست خورد، بلکه شکست فجیعی خورد.

اگر طرف‌های برجام، بخواهند شرایط جدیدی برای برداشتن تحریم‌ها مطرح کنند، موضع ما چه خواهد بود؟

–ظریف: به‌هیچ‌وجه حق ندارند چنین کاری بکنند. اوّلاً موضوع برجام موضوع هسته‌ای ایران بود و موشکی ربطی به این نداشت و اگر قطعنامه شورای امنیت هم اشاره‌ای به موشکی کرده بود، به موشک دارای کلاهک هسته‌ای اشاره کرده بود. وقتی ایران سلاح هسته‌ای نداشته باشد، موشک دارای کلاهک هسته‌ای هم دیگر معنی نمی‌دهد. لذا اصلاً موضوعیت ندارد، ضمن اینکه خط قرمز ما هم است. ثانیاً طرف‌های برجام که سالانه بالای صد میلیارد دلار سلاح به منطقه می‌فروختند، در موقعیتی نبودند که به ایران بگویند شما ابزار دفاعی‌ات را از دست بده. وقتی آن‌ها این بحث را مطرح می‌کردند ما علاوه بر اینکه می‌گفتیم موشک ربطی به برجام ندارد، می‌گفتیم آیا شما حاضرید فروش تسلیحاتتان به منطقه را متوقف کنید؟ آیا کشورهای منطقه حاضرند هزینه نظامی‌شان را به هزینه نظامی ایران برسانند؟

اروپایی‌ها و آمریکایی‌ها باید بدانند ما موضوعی را که یک بار مذاکره و توافق کردیم، دوباره مذاکره نخواهیم کرد. قاعده مذاکره این نیست. آن‌ها باید سیاست زیاده‌خواهی را کنار بگذارند. اگر با دیگران می‌توانند مذاکره کنند، بروند از نو مذاکره کنند. آمریکایی‌ها یک اصطلاحی دارند که می‌گویند آنچه مال من است که مال من است، ولی آنچه مال تو است قابل مذاکره است. اگر این قاعده را با دیگران به‌کار می‌برند باید این نکته را متوجه باشند که چنین قاعده‌ای را با ایران به‌عنوان قدیمی‌ترین ملت جهان هیچ‌گاه نمی‌توانند انجام بدهند.

آگهی فراخوان عمومی (ارزیابی کیفی)

نوبت دوم

شرکت آب منطقه‌ای بوشهر

شرکت سهامی آب منطقه‌ای بوشهر در نظر دارد به منظور اجرای پروژه زیر که بر اساس فهرست بهای سال ۱۳۹۹ برآورد گردیده ، از طریق ارزیابی کیفی مطابق مشخصات زیر نسبت به انتخاب پیمانکار ذیصلاح اقدام نماید، لذا از کلیه پیمانکاران واجد صلاحیت که دارای سابقه کار مرتبط هستند دعوت می شود از تاریخ ۱۳۹۹/۱۰/۲۳ تا ۱۳۹۹/۱۰/۲۵ ساعت ۱۷ برای خرید اسناد ارزیابی کیفی به سامانه ستاد به آدرس www.setadiran.ir مراجعه نمایند.

شماره فراخوان	شرح	برآورد (میلیارد ریال)	محل اجرا	مدت	دستگاه نظارت	رشته و حداقل پایه	تاریخ گشایش
۲۰۹۹۰۰۱۴۳۱۰۰۰۰۳۷	عملیات اجرایی احداث کانال های آبیاری خشم و بی برا	حدود ۱۳۰	شهرستان دشتستان	۱۲ ماه	مهندسین مشاور یکم	آب–۵	۱۳۹۹/۱۱/۱۱ ساعت ۱۰ صبح

توضیحات: ۱- قیمت خرید اسناد ارزیابی و مناقصه مبلغ ۱/۰۰۰/۰۰۰ ریال می باشد که می بایست به حساب شماره IR۶۳۰۱۰۰۰۰۴۰۰۱۱۰۳۴۰۳۰۱۸۸۱۸ به نام تمرکز وجوه درآمد شرکت آب منطقه ای بوشهر نزد بانک مرکزی جمهوری اسلامی ایران و شناسه حساب ۳۱۵۱۰۳۴۷۳۲۹۵۰۱۰۰۰۰۰۰۰۰۰۰۰۰ واریز و فیش واریزی آن همراه با درخواست شرکت در مناقصه تحویل گردد. ۲- هزینه درج آگهی در دو نوبت به عهده برنده مناقصه می باشد. ۳- آخرین مهلت بارگذاری مدارک به صورت الکترونیکی در سامانه ستاد تا ساعت ۸ صبح روز شنبه مورخ ۱۳۹۹/۱۱/۱۱ می باشد. ۴- کلیه اسناد استعلام ارزیابی و مدارک ارائه شده باید به امضاء صاحبان امضاء مجاز تعهدآور برسد. ۵- به پیشنهادهای فاقد امضاء ، مشروط و مخدوش مطلقاً ترتیب اثر داده نخواهد شد. ۶-حضور یک نفر به عنوان نماینده هر شرکت در جلسه بازگشایی پاکات بلامانع می‌باشد. ۷- اخذ تصویر تمام صفحات شناسنامه و کارت ملی صاحبان امضاء مجاز مناقصه گران الزامی است. ۸- مدت اعتبار پیشنهادها : ۹۰ روز . ۹- ارائه گواهی صلاحیت ایمنی پیمانکاران الزامی می باشد. ۱۰- ارائه کد شناسه ملی و صورت مالی حسابرسی شده توسط حسابرسان رسمی توسط پیمانکار الزامی می‌باشد.

روابط عمومی شرکت سهامی آب منطقه‌ای بوشهر

آگهی مناقصه عمومی

نوبت دوم

شهرداری کهریزک در نظر دارد با استناد به مجوز شماره ۶۲۱/۱۸۴۱ مورخ ۱۳۹۹/۰۷/۰۹ شورای محترم اسلامی شهر کهریزک نسبت به برگزاری مناقصه عمومی جهت اجرای پروژه ذیل از محل اعتبارات ردیف ۱۰۳۲۰۴۹۹۰۲ اقدام نماید.

شماره ردیف	شماره مناقصه	عنوان پروژه	مدت اجرا پروژه	مبلغ برآورد اولیه (ریال) با احتساب مالیات بر ارزش افزوده	مبلغ سپرده (ریال)	مبلغ خرید اسناد (ریال)
۱	۱۳۹۹/۲۲	اجرای خط کشی ترافیکی معابر سطح شهر کهریزک	۲ ماه	۷/۰۰۰/۰۰۰/۰۰۰	۳۵۰/۰۰۰/۰۰۰	۲/۰۰۰/۰۰۰
۲	۱۳۹۹/۲۳	اجرای رنگ آمیزی جداول سطح شهر کهریزک	۲ ماه	۳/۰۰۰/۰۰۰/۰۰۰	۱۵۰/۰۰۰/۰۰۰	۱/۰۰۰/۰۰۰

لذا از کلیه شرکتها و پیمانکاران واجد شرایط و دارای گواهینامه تایید صلاحیت پیمانکاری و رتبه معتبر (حداقل ۴ رشته راه و باند) از سازمان برنامه و بودجه کشور (جهت پروژه ردیف ۱) دعوت میشود پس از چاپ آگهی نوبت دوم از روز چهارشنبه مورخ ۱۳۹۹/۱۰/۲۴ با همراه داشتن معرفی نامه کتبی دارای مهر و امضاء مجاز شرکت و تصویر گواهینامه تایید صلاحیت (جهت پروژه ردیف ۱) جهت دریافت اسناد مناقصه به آدرس: شهرری _جاده قدیم قم_ کهریزک_ بلوار شهید بهشتی _شهرداری کهریزک _واحد امور قراردادها شماره تماس ۵۶۵۲۳۸۵۰ مراجعه نمایند.

لازم به ذکر است وجه خرید اسناد مناقصه می‌بایست به حساب درآمد شهرداری کهریزک به شماره حساب ۳۱۰۰۰۰۱۳۰۰۰۰۰ نزد بانک ملی شعبه کهریزک واریز و اصل فیش واریزی هنگام دریافت اسناد مناقصه ارائه گردد (با همراه داشتن کارت اعتباری امکان واریز وجه در شهرداری نیز میسر می باشد.) ضمنا آخرین مهلت ارائه پاکات پیشنهاد تا پایان وقت اداری (ساعت ۱۴:۳۰) روزیکشنبه مورخ ۱۳۹۹/۱۱/۰۵ به واحد دبیرخانه شهرداری در قبال اخذ رسید و تاریخ بازگشایی پاکات واصله در کمیسیون عالی معاملات شهرداری ساعت ۱۵ روز دوشنبه مورخ ۱۳۹۹/۱۱/۰۶ می باشد.

قابل توجه اینکه: شهرداری در رد یا قبول هر یک از پیشنهادات مختار است. ۰ هزینه آگهی به عهده برنده مناقصه می باشد. ۰ برندگان اول و دوم و سوم مناقصه هرگاه حاضر به انعقاد قرارداد نشوند سپرده آنها به ترتیب به نفع شهرداری ضبط خواهد شد. ۰ سایر اطلاعات و جزئیات مربوط به معامله در اسناد مناقصه درج شده است.

علی یحیی پور شهردار کهریزک

آگهی مناقصات مندرج در جدول ذیل در سامانه تدارکات الکترونیکی دولت

نوبت دوم

شرکت آب و فاضلاب استان خوزستان

شرکت آب و فاضلاب خوزستان در نظر دارد مطابق قانون برگزاری مناقصات پروژه زیر را به شرکتهای واجد شرایط واگذار نماید.

کلیه مراحل برگزاری مناقصه از دریافت اسناد مناقصه تا ارائه پیشنهاد قیمت مناقصه گران و گشایش پاکت ها از طریق درگاه سامانه تدارکات الکترونیکی دولت (ستاد) به آدرس www.setadiran.ir انجام خواهد شد. و لازم است مناقصه گران در صورت عدم عضویت قبلی، مراحل ثبت نام در سایت مذکور و دریافت گواهی امضای الکترونیکی را جهت شرکت در مناقصه محقق سازند

اطلاعات تماس سامانه ستاد جهت انجام مراحل عضویت در سامانه : مرکز تماس ۴۱۹۳۴-۰۲۱

شمارهٔ مناقصه در روزنامه	شماره فراخوان در سامانه تدارکات الکترونیکی دولت	عنوان مناقصه	مبلغ تضمین شرکت در فرایند ارجاع کار	مهلت دریافت اسناد مناقصه از طریق سایت ستاد	تاریخ وساعت گشایش پاکت های مناقصه از طریق سایت ستاد
۹۹/۳۰۴۷	۲۰۹۹۰۰۵۷۴۴۰۰۰۱۳۳	خرید دریچه منهول فاضلاب از نوع کامپوزیتی با طوقه چدنی به تعداد ۱۵۰۰ عدد (مربوط به طرح ایجاد تاسیسات فاضلاب سرجمع طرح های فاضلاب استان)	۶۰۰،۰۰۰،۰۰۰	تا مورخ ۹۹/۱۰/۲۷	۹۹/۱۱/ ۰۸ ساعت ۱۱:۰۰
۹۹/۳۰۰۹	۲۰۹۹۰۰۵۷۴۴۰۰۰۱۳۴	خرید لوله پلی اتیلن تک جداره (pn10-pe100) طرح اصلاح و بازسازی شبکه و تاسیسات آب شهرهای شوش،اندیمشک،دزفول،شوشتر و گتوند	۱،۴۲۲،۵۰۰،۰۰۰	تا مورخ ۹۹/۱۰/۲۷	۹۹/۱۱/ ۰۸ ساعت ۱۲:۰۰

- اسناد مناقصه از طریق سامانه ستاد قابل دریافت می‌باشد. و براساس زمانبندی قید شده در سامانه ستاد، پس از تکمیل توسط مناقصه‌گر تحت بستر سامانه ستاد تحویل خواهد شد. تحویل اسناد تحت بستر سامانه ستاد تابع قوانین و مقررات مربوطه اعلام شده در این سامانه می‌باشد.

آخرین مهلت تحویل اسناد مناقصه تا ساعت ۱۰ روز گشایش پاکت ها می‌باشد.

محل تحویل پاکت (الف) اسناد مناقصه: علاوه بر ارائه تضمین شرکت در فرآیند ارجاع کار در بستر سامانه ستاد، مناقصه‌گر می‌بایست اصل تضمین را در یک پاکت مناسب با عنوان پاکت "الف" قرار داده و لاک و مهر نماید. روی " پاکت الف" ، عنوان و موضوع مناقصه، نام و مشخصات مناقصه‌گران، ذکر گردد و طبق برنامه زمانی اعلام شده به شرکت آب و فاضلاب خوزستان به آدرس اهواز- کیانپارس - فلکه اول - شرکت آب و فاضلاب خوزستان - طبقه پنجم دبیرخانه حراست و امور محرمانه ، تحویل دهد.

گشایش پاکت ها از طریق سامانه تدارکات الکترونیکی دولت در دفتر مدیریت قراردادها این شرکت میباشدوحضورپیشنهاددهندگان درجلسه گشایش، بلامانع است .

آدرس پایگاه ملی اطلاع رسانی مناقصات کشور http://iets.mporg.ir و سایت اینترنتی شرکت: www.abfakhz.ir می باشد .

روابط عمومی و آموزش همگانی شرکت آب و فاضلاب خوزستان

آگهی دعوت

آگهی دعوت ازسهامداران شرکت ساختمانی تندسازان آریا (سهامی خاص) به شماره ثبت ۱۸۴۹۰ و شناسه ملی ۱۰۱۰۲۰۰۲۳۸۷ سرمایه ۲/۰۰۰/۰۰۰ ریال منقسم به ۱۰۰ سهم ۲۰/۰۰۰ ریالی با نام

بدینوسیله از کلیه سهامداران شرکت مذکور دعوت بعمل می آید تا در جلسه مجمع عمومی عادی بطور فوق العاده که در روز شنبه مورخ ۹۹/۱۱/۴ در آدرس رشت بلوار شهدای گمنام کوچه کوچکی پلاک ۱۳۲ طبقه اول کدپستی ۱۴۳۵۹۱۵۳۱۴ تشکیل می گردد حضور بهم رسانند.

دستور جلسه: ۱- انتخاب مدیران ۲- انتخاب بازرسان ۳- تعیین روزنامه

هیئت مدیره شرکت

آگهی دعوت از سهامداران

بدینوسیله از کلیه سهامداران شرکت خدماتی ستاک با مسئولیت محدود به شماره ثبت ۹۶۰۳۱ و شناسه ملی ۱۰۱۰۱۴۰۰۹۲۱ دعوت بعمل می‌آید تا در جلسه مجمع عمومی فوق‌العاده شرکت که در ساعت ۸ صبح مورخ ۱۳۹۹/۱۱/۰۸ در محل قانونی شرکت تشکیل می‌شود حضور بهم رسانند.

دستور جلسه: ۱- انحلال

هیئت مدیره

«آگهی مرحله سوم مزایده عمومی اجاره یک باب مغازه زیرپله (شماره ۲) زیر سالن نمازخانه بازارروز شهرداری» نوبت دوم

شهرداری چمران در نظر دارد به استناد مجوز شورای محترم اسلامی شهر چمران (ابلاغ مصوبه به شماره ۳۳۴ مورخ ۹۶/۰۵/۰۷ مربوط به مصوبه هشتم از جلسه شماره ۲۹۹ مورخ ۹۶/۰۴/۲۸ در خصوص لایحه شماره ۹۶/۲۹۹۴ مورخ ۹۶/۰۴/۲۰) و با رعایت آیین‌نامه مالی شهرداری‌ها و همچنین مصوبه هیأت وزیران به شماره ۹۸۵۳/ت۵۷۶۰۷هـ مورخ ۱۳۹۹/۲/۰۷ مزایده عمومی اجاره یک باب مغازه زیرپله (شماره ۲) زیر سالن نمازخانه بازارروز شهرداری به متراژ هر کدام ۴/۵ مترمربع را به مدت یک سال شمسی با اجاره ماهیانه هر کدام به مبلغ ۲/۰۰۰/۰۰۰ ریال طبق نظریه کارشناس رسمی دادگستری به بخش خصوصی برگزار نماید. لذا از کلیه متقاضیان واجد شرایط دعوت بعمل می‌آید جهت دریافت اسناد مزایده عمومی به امور قراردادها و پیمانهای شهرداری چمران مراجعه نمایند.

۱ – موضوع مزایده: واگذاری یک باب مغازه زیرپله (شماره ۲) به متراژ ۴،۵ مترمربع

۲ – زمان دریافت اسناد: از روز چهارشنبه مورخ ۹۹/۱۰/۲۴ لغایت روز یکشنبه مورخ ۹۹/۱۱/۵

۳ – محل دریافت اسناد: شهرداری چمران – طبقه اول – امور قراردادها و پیمانها – تلفن: ۰۶۵۲۲۴۲۱۲۲۵

۴ – مدارک مورد نیاز جهت دریافت اسناد: فیش واریزی به مبلغ ۵۰۰/۰۰۰ ریال به حساب فراگیر ۰۱۰۲۶۲۵۰۶۱۰۰۳ نزد بانک صادرات به نام شهرداری چمران.

۵ – واجدین شرایط شرکت در مزایده: اشخاص حقیقی یا حقوقی که دارای گواهی عدم سوءپیشینه و عدم اعتیاد باشند.

۶ – زمان تحویل پیشنهادها: حداکثر تا پایان وقت اداری روز یکشنبه مورخ ۹۹/۱۱/۱۹.

۷ – محل برگزاری مزایده: شهرداری چمران – دفتر شهردار.

۸ – زمان بازگشایی پاکات: روز دوشنبه مورخ ۹۹/۱۱/۲۰

توضیح: به پیشنهادهای ارائه شده به صورت ناقص، مشروط، نامفهوم، مخدوش، فاقد تضمین و همچنین پیشنهادهایی که پس از انقضاء مهلت تعیین شده در آگهی مزایده عمومی وصول شود ترتیب اثر داده نخواهد شد.

۹ - شهرداری در رد یا قبول هر یک از پیشنهادها مختار است.

۱۰ – تضمین شرکت در مزایده: متقاضیان می‌بایست جهت شرکت در مزایده عمومی، ۵٪ از قیمت کارشناسی به مبلغ ۱/۲۰۰/۰۰۰ ریال را به یکی از دو طریق ذیل در پاکت الف) قرار داده و همزمان با سایر پاکات تحویل نمایند:

الف) واریز مبلغ به حساب فراگیر شماره ۰۱۰۲۶۲۵۰۶۹۰۰۹ بانک صادرات شهرک بعثت به نام شهرداری چمران.

ب) بصورت ضمانت‌نامه بانکی به نفع موجر بمدت سه ماه.

۱۱ - هرگاه برنده اول و سپس برندگان دوم و سوم مزایده، حاضر به انعقاد قرارداد نشوند، سپرده آنان به ترتیب ضبط خواهد شد.

۱۲ - در زمان عقد قرارداد براساس آئین‌نامه مالی شهرداری‌ها، معادل ۱۰٪ کل مبلغ مورد پیمان، ضمانت‌نامه انجام تعهدات از مستاجر اخذ خواهد شد که می‌بایست تا شش ماه پس از پایان قرارداد معتبر باشد.

۱۳ - مدت زمان اجاره، ۱۲ ماه شمسی از تاریخ ابلاغ قرارداد به مستاجر می‌باشد.

۱۴ - ارائه گواهی عدم سوءپیشینه و عدم اعتیاد مستاجر در هنگام تکمیل پاکات الزامی است.

۱۵ - دبیر کارگروه بازار شهرداری پاسخگوی سوالات تخصصی متقاضیان شرکت در مناقصه خواهد بود.

سایر اطلاعات و جزئیات مربوط به موضوع در اسناد مزایده عمومی مندرج است.

انوشیروان بهرامی ــ شهردار چمران

«آگهی مرحله دوم مزایده عمومی اجاره سه باب مغازه شماره (۱،۲،۳) در آرمستان ویس» نوبت دوم

شهرداری چمران در نظر دارد به استناد مجوز شورای محترم اسلامی شهر چمران (ابلاغ مصوبه به شماره ۵/۲۸۳/ش مورخ ۹۶/۰۹/۱۲ مربوط به مصوبه سوم از جلسه شماره ۵/۲۴۲/ش مورخ ۹۶/۰۸/۲۲ در خصوص لایحه شماره ۹۶/۷۰۳۹ مورخ ۹۶/۰۸/۲۱) و با رعایت آیین‌نامه مالی شهرداری‌ها و همچنین مصوبه هیأت وزیران به شماره ۹۸۵۳/ت۵۷۶۰۷هـ مورخ ۱۳۹۹/۲/۰۷ مزایده عمومی اجاره سه باب مغازه (شماره ۱،۲،۳) در آرمستان ویس به متراژ هر کدام ۶۵ مترمربع را به مدت یک سال شمسی با اجاره ماهیانه هر کدام به مبلغ ۶/۵۰۰/۰۰۰ ریال طبق نظریه کارشناس رسمی دادگستری به بخش خصوصی برگزار نماید. لذا از کلیه متقاضیان واجد شرایط دعوت بعمل می‌آید جهت دریافت اسناد مزایده عمومی به امور قراردادها و پیمانهای شهرداری چمران مراجعه نمایند.

۱ – موضوع مزایده: اجاره سه باب مغازه شماره (۱،۲،۳) به صورت جداگانه در آرمستان ویس به متراژ هر کدام ۶۵ مترمربع

۲ – زمان دریافت اسناد: از روز چهارشنبه مورخ ۹۹/۱۰/۲۴ لغایت روز یکشنبه مورخ ۹۹/۱۱/۵

۳ – محل دریافت اسناد: شهرداری چمران – طبقه اول – امور قراردادها و پیمانها – تلفن: ۰۶۵۲۲۴۲۱۲۲۵

۴ – مدارک مورد نیاز جهت دریافت اسناد: فیش واریزی به مبلغ ۱/۰۰۰/۰۰۰ ریال به حساب فراگیر ۰۱۰۲۶۲۵۰۶۱۰۰۳ نزد بانک صادرات به نام شهرداری چمران.

۵ – واجدین شرایط شرکت در مزایده: اشخاص حقیقی یا حقوقی که دارای گواهی عدم سوءپیشینه و عدم اعتیاد باشند.

۶ – زمان تحویل پیشنهادها: حداکثر تا پ

آلودگی هوای تهران، دلایل و پیامدها

مجید پروکار

آلودگی هوا مسئله‌ای است که هر ساله در فصول پاییز و زمستان، نفس شهروندان تهرانی را تنگ می‌کند، موضوعی که می‌توان گفت امسال به دلیل همزمان شدن با شیوع ویروس کرونا، به یک بحران تبدیل شده است، بحرانی که بسیاری از کارشناسان و متخصصان از بابت آن نگران هستند و طبق گفته وزارت بهداشت آلودگی هوا خطر ابتلا به ویروس کرونا را تشدید می‌کند.

مهدی نجمی رئیس اداره بیماری‌های مزمن تنفسی وزارت بهداشت ایران چندی پیش در این باره گفت: امسال باتوجه به سردتر شدن هوا، وارونگی هوا، آلودگی هوا و شیوع بیماری‌هایی مانند آنفلوآنزا، سرماخوردگی و... انتظار داریم در سراسر کشور وضعیت بدتری درخصوص کرونا تجربه کنیم.

نجمی درباره تأثیر آلودگی هوا بر شیوع بیماری‌های تنفسی گفت: با توجه به اینکه با افزایش آلودگی هوا شیوع بیماری تنفسی هم افزایش می‌یابد و این موضوع طبیعتا می‌تواند افزایش شیوع کرونا را نیز در پی داشته باشد. افراد دارای بیماری‌های زمینه‌ای قلبی و ریوی در زمان آلودگی هوا با تشدید علائم و عود بیماری روبرو هستند و مسلما این موضوع بر ابتلا و شدت بیماری کرونا تأثیرگذار خواهد بود.

***در سال‌های گذشته مدارس مقصر اصلی آلودگی هوای کالانشهرها از جمله تهران بودند، مقصری بزرگ که سال گذشته به چندین روز تعطیلی منجر شد؛ مدارس و حتی دانشگاه‌ها تعطیل می‌شدند تا تأثیر کمی در آلودگی هوا داشته باشند، نکته جالب اینجاست که امسال تمامی مدارس کلانشهرها و تهران به دلیل شیوع ویروس کرونا تعطیل هستند، اما باز هم هوای تهران آلوده است و مقصر اصلی برای ایجاد آلودگی در تهران وجود ندارد**

در سال‌های گذشته مدارس مقصر اصلی آلودگی هوای کالانشهرها از جمله تهران بودند، مقصری بزرگ که سال گذشته به چندین روز تعطیلی منجر شد؛ مدارس و حتی دانشگاه‌ها تعطیل می‌شدند تا تأثیر کمی در آلودگی هوا داشته باشند، نکته جالب اینجاست که امسال تمامی مدارس کلانشهرها و تهران به دلیل شیوع ویروس کرونا تعطیل هستند، اما باز هم هوای تهران آلوده است و مقصر اصلی برای ایجاد آلودگی در تهران وجود ندارد.

آیا این آلودگی هوا که طی چند سال اخیر برای کاهش آن مدارس تعطیل می‌شدند، حالا امسال باید با تعطیلی مدارس همچون سال‌های گذشته وجود داشته باشد؟ آیا نباید به دنبال مقصری دیگر همچون کارخانه‌های اطراف و داخل شهر تهران، خودروهای فرسوده، حمل و نقل عمومی، موتورسیکلت‌ها و غیره رفت؟

شاید ویروس کرونا تلنگری باشد برای یافتن علت اصلی ایجاد آلودگی هوا، جالب‌تر اینجاست که هر ساله سهم خودروها در آلودگی هوا دو درصد اعلام می‌شد و سهم قابل توجهی مربوط به کارخانه‌ها بود، اما امسال به طور عجیبی این آمار به یکباره تغییر کرد، به گفته سازمان حفاظت محیط‌زیست، سهم منابع متحرک همچون خودروها، حمل و نقل و... ۶۲ درصد و سهم منابع ثابت همچون کارخانه‌ها، سوخت منازل و... ۳۸ درصد بوده است.

اما آن طور که به نظر می‌رسد کارخانه‌ها بیشترین سهم را در افزایش آلودگی هوا دارند؛ بهزاد اشجعی دبیر کمیته فنی صدور مجوزهای خودرویی سازمان حفاظت محیط‌زیست نیز در این باره گفت: در شهر تهران ۱۸ درصد انتشار ذرات معلق که سبب آلودگی هوا می‌شود متعلق به کارخانه‌ها و صنایع است و ۱۲ درصد آن سهم نیروگاه‌هاست، بنابراین برای مقابله و کنترل آلودگی در مرحله اول باید سوخت این صنایع و نیروگاه‌ها اصلاح شود.

وی افزود: در پایش‌های مداومی که انجام می‌شود با کارخانه‌ها و صنایعی که مطابق قوانین زیست محیطی عمل نکنند و سبب ایجاد آلودگی هوا شوند برخورد و اخطاریه صادر خواهد شد.

دبیر کمیته فنی صدور مجوزهای خودرویی سازمان حفاظت محیط‌زیست با تأکید بر اینکه در صورت عدم توجه واحدهای تولیدکننده آلاینده به اخطاریه، آن واحد پلمب خواهد شد، گفت: در پایش‌های امسال ۲ هزار تخلف ثبت و اخطار برای آن‌ها صادر شده است.

این روزها مازوت یا همان نفت کوره متهم اصلی آلودگی هوا است؛ سوختی که در اکثر کشورهای پیشرفته به عنوان سوختی مقرون به صرفه به حساب می‌آید، در ایران عامل آلودگی شناخته شده و هر روز برچسب جدید بر آن زده می‌شود.

هنگام ورود نفت خام به برج تقطیر، فراورده‌هایی همچون بنزین، گازوییل، گازمایع و سوخت جت خارج و از قسمت انتهای برج تقطیر فراورده سنگینی به نام نفت کوره خارج می‌شود. این فراورده نفتی در گذشته در نیروگاه‌ها، لوکوموتیوها و سوخت کشتی‌ها مورد استفاد قرار می‌گرفت و درحال حاضر به عنوان یک سوخت محبوب در کشورهای صنعتی پیشرفته مورد استفاده قرار می‌گیرد. در واقع زغال‌سنگ و نفت کوره اصلی‌ترین سوخت نیروگاه‌های جهان به حساب می‌آیند.

درحال حاضر روزانه معادل ۱۹۰ میلیون لیتر فرآورده و گاز به نیروگاه‌های کشور تحویل داده می‌شود که حدود ۱۳ میلیون لیتر آن نفت کوره است که در فصول سرد مانند شرایط فعلی این عدد به ۳۵ میلیون لیتر می‌رسد و در تابستان ممکن است این عدد به صفر نیز برسد. اگر

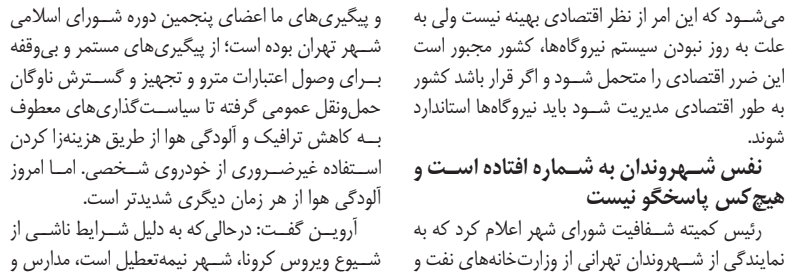

این عدد را به نسبت ۱۹۰ میلیون لیتر فرآورده توزیعی به نیروگاه‌ها در نظر بگیریم، حدود یک ششم می‌شود و این در شرایطی است که طبق اعلام مسئولان، نفت کوره در کلان شهرها توزیع نمی‌شود.

یکی دیگر از علت‌های مازوت سوزی،تکنولوژی مورد استفاده در نیروگاه هاست. در کشورهای پیشرفته روی دودکش‌های نیروگاه تجهیزات رفع آلودگی و فیلتراسیون نصب شده و همین مسأله گاز خروجی از نیروگاه‌ها را تصفیه و فیلتر می‌کند و مانع از انتشار آلودگی ناشی از سوخت زغال سنگ و مازوت در محیط می‌شود. در ایران به دلیل اینکه چنین سیستمی وجود ندارد به تمام نیروگاه‌ها سوخت گاز و گازوئیل تحویل داده می‌شود. تنها در برخی از فصول سرد سال به علت کمبود گاز و گازوییل به طور محدود تنها در برخی نیروگاه‌ها که دور از کلانشهرها هستند، به صورت محدود نفت کوره توزیع می‌شود که این امر از نظر اقتصادی بهینه نیست ولی به علت به روز نبودن سیستم نیروگاه‌ها، کشور مجبور است این ضرر اقتصادی را متحمل شود و اگر قرار باشد کشور به طور اقتصادی مدیریت شود باید نیروگاه‌ها استاندارد شوند.

نفس شهروندان به شماره افتاده است و هیچ‌کس پاسخگو نیست

رئیس کمیته شفافیت شورای شهر اعلام کرد که به نمایندگی از شهروندان تهرانی از وزارت‌خانه‌های نفت و نیرو می‌خواهم فیش گاز و برق صنایع و ساختمان‌های عریض و طویل دولتی را شفاف کنند تا معلوم شود بخش عمده مصرف انرژی کشور در کجاست.

بهاره آروین در نطق پیش از دستور خود در جلسه دیروز شورای شهر تهران با اشاره به وضعیت آلودگی هوای تهران با بیان اینکه آلودگی هوا تنها معضل این شهر است که مستقیم و بی‌واسطه سلامت و جان شهروندان را هدف می‌گیرد و هر نوع راه‌حل فردی هم در برابر آن بی‌ثمر است، گفت: مسأله‌ای که جز از طریق سیاست‌گذاری جامع‌نگر و پیگیرانه قابل حل نخواهد بود.

وی افزود: این جملات را هفتم آبان ماه ۹۶ در صحن علنی شورا گفته‌ام؛ در همان ماه‌های ابتدایی آغاز به کار شورای پنجم. امروز بیست و سوم دی ماه ۹۹ است؛ آخرین ماه‌های کار شورای پنجم. بیش از سه سال گذشته است و هوای شهر آن‌چنان مستمر و شدید آلوده است که نفس اغلب شهروندان را به شماره انداخته است.

وی گفت: در تمام سه سال گذشته، ترافیک و آلودگی هوا، نه فقط اولویت‌دارترین مسأله از دیدگاه شهروندان تهرانی؛ بلکه اولویت‌دارترین موضوع برای تمام تلاش‌ها و پیگیری‌های ما اعضای پنجمین دوره شورای اسلامی شهر تهران بوده است؛ از پیگیری‌های مستمر و بی‌وقفه برای وصول اعتبارات مترو و تجهیز و گسترش ناوگان حمل‌ونقل عمومی گرفته تا سیاست‌گذاری‌های معطوف به کاهش ترافیک و آلودگی هوا از طریق هزینه‌زا کردن استفاده غیرضروری از خودروی شخصی. اما امروز آلودگی هوا از هر زمان دیگری شدیدتر است.

آروین گفت: درحالی‌که به دلیل شرایط ناشی از شیوع ویروس کرونا، شهر نیمه‌تعطیل است، مدارس و دانشگاه‌ها به شکل مجازی فعالند، همایش‌ها و جلسات و رویدادها یا لغو شده‌اند یا به صورت مجازی برگزار می‌شوند، اولویت کار در بخش دولتی و خصوصی با دورکاری است و خلاصه عبور و مرور در شهر به حداقل رسیده است اما آلودگی هوا از هر زمان دیگری شدیدتر است. چرا و چگونه چنین شده است؟

وی با تأکید بر اینکه شهر نیمه تعطیل است اما هوا از هر زمان دیگری آلوده‌تر است، گفت: دی‌اکسید گوگرد پس از سال‌ها به شهر بازگشته است؛ آن هم با شدتی عجیب و باورناپذیر. چرا و چگونه چنین شده است؟ هیچ‌کس پاسخگو نیست، هیچ پاسخ صریح و شفافی داده نمی‌شود. جسته و گریخته شنیده می‌شود در نیروگاه‌ها و صنایع اطراف شهرها مازوت می‌سوزانند یا گازوییل غیراستاندارد و با درجه گوگرد بالا. این‌ها تکذیب می‌شود، تأیید می‌شود، نفس شهروندان روز به روز تنگ‌تر می‌شود و واقعیت در هاله‌ای تیره و کدر از تأیید و تکذیب‌های مدام پنهان می‌شود.

آروین افزود: در این شرایطی که دیگر خودروها منبع اصلی آلایندگی هوا نیستند، طبعا سیاست‌گذاری‌ها و اقدامات شورای شهر و شهرداری نیز کمک چندانی به حل مسأله نمی‌کند اما باز هم شفافیت تنها ریسمان نازک باقیمانده میان ما و مردم است. شهرداری تهران می‌تواند تمام اطلاعاتش در باب منابع آلاینده هوای شهر را به صورت شفاف و سیستماتیک در اختیار شهروندان قرار دهد. از تعداد خودروهای ترددکننده در معابر تا خودروهای دیزلی که تردد پرشمارشان در شب غلظت آلاینده‌ها را در ساعات اولیه صبح افزایش می‌دهد؛ از نتایج آزمایش‌های مستمر کیفیت سوخت عرضه‌شده در جایگاه‌ها، از میزان آلاینده‌های مختلف در نقاط مختلف شهر از جمله میزان آلاینده‌ها در اطراف نیروگاه‌ها و صنایع.

وی در پایان گفت: شهرداری تهران هر آن‌چه را با پول شهروندان همین شهر در جهت سنجش میزان آلایندگی منابع مختلف آلاینده در شهر انجام می‌دهد به‌روز و سیستماتیک منتشر کند تا اگر نفس‌های‌مان در این آلودگی خفه‌کننده به شماره افتاده است، دست‌کم چشم‌های‌مان بتواند ببیند و زبان‌های‌مان مستند و هدفمند راه‌حل را از دستگاه‌های مسئول مطالبه کند؛ نه این‌که در تاریکی و تیرگی عدم شفافیت، هرکس توپ مسأله را به سمت دیگری شوت کند و شهروندان در خشم و استیصال ناشی از بی‌پاسخ ماندن پرسش‌های‌شان رها شوند.

***با توجه به اینکه با افزایش آلودگی هوا شیوع بیماری تنفسی هم افزایش می‌یابد و این موضوع طبیعتا می‌تواند افزایش شیوع کرونا را نیز در پی داشته باشد. افراد دارای بیماری‌های زمینه‌ای قلبی و ریوی در زمان آلودگی هوا با تشدید علائم و عود بیماری روبرو هستند و مسلما این موضوع بر ابتلا و شدت بیماری کرونا تأثیرگذار خواهد بود**

کیفیت هوا در همه نقاط تهران قرمز شد

براساس اعلام شرکت کنترل کیفیت هوای تهران، کیفیت هوای تهران با شاخص میانگین ۱۶۸ در شرایط ناسالم برای همه افراد است همچنین کیفیت هوا در تمامی مناطق تهران در وضعیت قرمز گزارش شده است.

براساس آخرین اطلاعات شرکت کنترل کیفیت هوای تهران، کیفیت هوا در ایستگاه‌های اقدسیه (منطقه ۱)، دانشگاه شهید بهشتی (منطقه ۱)، شهرداری منطقه ۲، پاسداران (منطقه ۳)، شهرداری منطقه ۴، دانشگاه تهران (منطقه ۶)، ژئوفیزیک (منطقه ۶)، تربیت مدرس (منطقه ۶)، ستاد بحران (منطقه ۷)، گلبرگ (منطقه ۸)، شهرداری منطقه ۱۰، شهرداری منطقه ۱۱، پارک رازی (منطقه ۱۱)، میدان امام خمینی (منطقه ۱۲) و پارک شکوفه (منطقه ۱۴) ناسالم برای همه افراد است.

علاوه بر این‌ها کیفیت هوا در ایستگاه‌های شهرداری منطقه ۱۵، مسعودیه (منطقه ۱۵)، پارک قائم (منطقه ۱۸)، شهرری منطقه (۲۰)، فرمانداری شهر ری (منطقه ۲۰)، شهرداری منطقه ۲۲، شهرک چشمه (منطقه ۲۲) و پونک نیز بیانگر هوای ناسالم برای همه افراد هستند.

در این بین، شاخص شش ایستگاه کیفیت هوا شامل ایستگاه‌های سوهانک (منطقه ۱)، شریف (منطقه ۲)، پیروزی (منطقه ۱۳)، پارک سلامت (منطقه ۱۷)، شادآباد (منطقه ۱۸) و شهرداری منطقه ۲۱ روی عدد ۱۸۰ و بالاتر از آن است که نشان می‌دهد کیفیت هوا در این مناطق نیز ناسالم برای همه افراد است و فاصله کمی تا شرایط بسیار ناسالم دارد.

براساس پیش‌بینی‌های سازمان هواشناسی آلودگی هوا در تهران تا اواخر هفته جاری ادامه دارد بنابراین نسبت به خودداری از تردد غیرضروری برای تمام افراد و اجتناب از فعالیت فیزیکی و ورزشی در فضای باز توصیه می‌شود.

شاخص کیفیت هوا (AQI) به پنج دسته اصلی تقسیم‌بندی می‌شود. براساس این تقسیم‌بندی از عدد صفر تا ۵۰ هوا "پاک"، از ۵۱ تا ۱۰۰ هوا "قابل قبول(سالم) یا متوسط"، از ۱۰۱ تا ۱۵۰ هوا "ناسالم برای گروه‌های حساس"، از ۱۵۱ تا ۲۰۰ هوا "ناسالم برای همه گروه‌ها"، از ۲۰۱ تا ۳۰۰ هوا "بسیار ناسالم" و از ۳۰۱ تا ۵۰۰ شرایط کیفی هوا "خطرناک" است.

اصلاحیه آگهی فراخوان شناسایی مشاور

وزارت نیرو
شرکت آب و فاضلاب استان یزد

پیرو آگهی شماره ۹۹/۲۲/۹۱۱۲ مورخ ۱۳۹۹/۱۰/۹ موضوع فراخوان شناسایی مشاور خدمات بازرسی فنی خرید کالا (آهن آلات , لوله و اتصالات پلیمری و مواد شیمیایی و لوازم برقی) , ضمن حفظ سایر شرایط مندرج در اسناد , تصریح می گردد گواهی صلاحیت مشاوره بازرسی فنی حداقل پایه ۳ و همچنین مستندات قراردادها و تجربیات بازرسی فنی تجهیزات آب و فاضلاب طبق مفاد مندرج در اسناد جهت شرکت در فراخوان لازم و کافی می باشد . شایان ذکر است مهلت ارسال پیشنهادات در دو پاکت جداگانه (اسناد ارزیابی کیفی و اسناد فنی و مالی) به آدرس این شرکت تا ساعت ۱۴ مورخ ۱۳۹۹/۱۰/۲۹ می باشد.

شرکت آب و فاضلاب استان یزد
سهامی خاص

آگهی فقدان سند مالکیت

آقای مهرداد شریف مخمل زاده باستناد ۲ برگ استشهاد محلی که به امضا شهود و بگواهی دفترخانه شماره یک سمنان رسیده مدعی می باشد که سند مالکیت سه دانگ مشاع از ششدانگ پلاک ۹۷۶۶۱۵۱۴۳ واقع در بخش یک سمنان بعلت جابجایی مفقود و مالک درخواست صدور سند مالکیت المثنی را نموده است لذا مراتب باستناد ماده ۱۲۰ آئین نامه قانون ثبت آگهی می شود تا چنانچه کسی مدعی انجام معامله نسبت به ملک مرقوم یا وجود اسناد مالکیت مذکور نزد خود میباشد از تاریخ انتشار این آگهی ظرف مدت ده روز اعتراض خود را به ضمیمه اصل سند مالکیت باین اداره تسلیم و رسید دریافت نماید تا مورد رسیدگی قرار گیرد والا پس از انقضای مدت مذکور و نرسیدن واخواهی و در صورت اعتراض اصل اسناد ارائه نشود نسبت به صدور سند مالکیت المثنی طبق مقررات اقدام خواهد شد . ضمنا پلاک مذکور طبق سند رهنی شماره ۲۰۳۴۶- ۱۳۹۸/۰۷/۲۲ صادره از دفترخانه شماره ۱ سمنان در رهن بانک مسکن می باشد .

روانبخش قنبری
رئیس ثبت اسناد و املاک شهرستان سمنان

آگهی آراء هیات حل اختلاف موضوع ماده سه قانون تعیین تکلیف وضعیت ثبتی اراضی و ساختمانهای فاقد سند رسمی

در اجرای ماده ۳ قانون تعیین تکلیف وضعیت ثبتی اراضی و ساختمانهای فاقد سند رسمی و ماده ۱۳ آیین‌نامه اجرایی قانون یادشده متقاضیانی که اسناد عادی یا رسمی آنها در هیأت مستقر در اداره ثبت اسناد و املاک شهرستان چرداول مورد رسیدگی و هیات رای به صحت بیع و تصرفات آنان را صادر نموده جهت اطلاع عموم در دو نوبت به فاصله ۱۵ روز بشرح ذیل آگهی می‌گردد.

۱ - آقای پاشا جمشیدزاده فرزند احمد، ششدانگ یکباب ساختمان مسکونی به مساحت ۱۱۴/۳۰ مترمربع پلاک ۱۸۳۲۲ فرعی از ۲۰۵ اصلی واقع در شهرستان چرداول، شهر سرابله.

۲ - آقای رضا اسفندیاری فرزند محمد، ششدانگ یکباب ساختمان مسکونی به مساحت ۳۷۸/۷۳ مترمربع پلاک ۱۸۳۲۳ فرعی از ۲۰۵ اصلی واقع در شهرستان چرداول، روستای زنجیره سفلی.

۳ - آقای حجعلی امجد جمشیدزاده فرزند مصطفی، ششدانگ یکباب ساختمان مسکونی به مساحت ۱۰۹/۹۸ مترمربع پلاک ۱۸۱۳/۱۸۳۳۵ فرعی از ۲۰۵ اصلی واقع در شهرستان چرداول، شهر سرابله.

۴ - آقای حجعلی امجد جمشیدزاده فرزند مصطفی، ششدانگ یکباب ساختمان مسکونی به مساحت ۸۹/۹۲ مترمربع پلاک ۱۸۱۳/۱۸۳۳۳ فرعی از ۲۰۵ اصلی واقع در شهرستان چرداول، شهر سرابله.

۵ - آقای حجعلی امجد جمشیدزاده فرزند مصطفی، ششدانگ یکباب ساختمان مسکونی به مساحت ۳۵/۰۳ مترمربع پلاک ۱۸۱۳/۱۸۳۳۴ فرعی از ۲۰۵ اصلی واقع در شهرستان چرداول، شهر سرابله.

۶ - آقای حجعلی امجد جمشیدزاده فرزند مصطفی، ششدانگ یکباب ساختمان مسکونی به مساحت ۱۸۲/۹۵ مترمربع پلاک ۱۸۱۳/۱۸۳۲۵ فرعی از ۲۰۵ اصلی واقع در شهرستان چرداول، شهر سرابله.

۷ - خانم نجیبه غفوریان فرزند علی‌داد، ششدانگ یک قطعه زمین مزروعی به مساحت ۶۰۰۰ مترمربع پلاک ۱۰۱۲ فرعی از ۲۰۵ اصلی واقع در شهرستان چرداول، شهر سرابله.

۸ - آقای نبی‌اله صیدمحمدی فرزند علی، ششدانگ یکباب ساختمان مسکونی به مساحت ۱۹۱/۳۶ مترمربع پلاک ۱۸۳۳۰ فرعی از ۲۰۵ اصلی واقع در شهرستان چرداول، شهر سرابله.

۹ - آقای ایوب صیدمحمدی فرزند علی، ششدانگ یکباب ساختمان مسکونی به مساحت ۲۳۷/۸۷ مترمربع پلاک ۱۸۳۲۷ فرعی از ۲۰۵ اصلی واقع در شهرستان چرداول، شهر سرابله.

۱۰ - آقای حسن پورمهدی فرزند احمد، ششدانگ یکباب ساختمان مسکونی به مساحت ۱۶۵/۰۲ مترمربع پلاک ۱۸۱۸/۱۸۳۳۶ فرعی از ۲۰۵ اصلی واقع در شهرستان چرداول، شهر سرابله.

۱۱ - آقای مسعود فاضلی فرزند بیگلر، ششدانگ یکباب ساختمان مسکونی به مساحت ۱۳۵/۵۲ پلاک ۱۸۰۶/۱۸۳۳۹ فرعی از ۲۰۵ اصلی واقع در شهرستان چرداول، شهر سرابله.

۱۲ - آقای مسعود فاضلی فرزند بیگلر، ششدانگ یکباب ساختمان مسکونی به مساحت ۷۲/۱۷ پلاک ۱۸۰۵/۱۸۳۳۷ فرعی از ۲۰۵ اصلی واقع در شهرستان چرداول، شهر سرابله.

۱۳ - آقای مسعود فاضلی فرزند بیگلر، ششدانگ یکباب ساختمان مسکونی به مساحت ۱/۸۱ پلاک ۱۸۰۵/۱۸۳۳۸ فرعی از ۲۰۵ اصلی واقع در شهرستان چرداول، شهر سرابله.

۱۴ - اداره کل میراث فرهنگی و صنایع دستی و گردشگری استان ایلام به شناسه ملی ۱۴۰۰۰۱۹۷۵۷۵، ششدانگ یکباب ساختمان (عمارت والی) به مساحت ۳۶۲۶/۰۶ مترمربع پلاک ۷۷۴ فرعی از ۱۲۶ اصلی واقع در شهرستان چرداول، هلیلان شهر کهره.

لذا چنانچه اشخاص ذینفع به آراء اعلام شده اعتراض دارند می‌توانند ظرف مدت دو ماه از تاریخ انتشار نوبت اولین آگهی و در روستاها پس از الصاق در محل اعتراض خود را به اداره ثبت اسناد و املاک شهرستان شیروانچرداول تسلیم و رسید اخذ نمایند، معترض باید ظرف یک ماه از تاریخ تسلیم اعتراض مبادرت به تقدیم دادخواست به دادگاه عمومی محل نماید و گواهی تقدیم دادخواست را به اداره ثبت محل تحویل دهد، در صورتی که اعتراض در موعد قانونی واصل نگردد و یا معترض گواهی تقدیم دادخواست را به دادگاه محل ارائه ننماید اداره ثبت مبادرت به صدور سند به نام متقاضیان را خواهد نمود، ضمناً صدور سند مالکیت مانع از مراجعه متضرر به دادگاه نخواهد بود.

تاریخ انتشار نوبت اول: ۹۹/۱۰/۲۴
تاریخ انتشار نوبت دوم: ۹۹/۱۱/۸

جلیل تیموریان
رئیس ثبت اسناد و املاک شهرستان چرداول

آگهی موضوع ماده ۳ قانون و ماده ۱۳ آئین نامه قانون تعیین تکلیف وضعیت ثبتی اراضی و ساختمانهای فاقد سند رسمی

برابر رأی شماره ۱۳۹۹/۱۲۱۰ مورخه ۱۳۹۹/۰۹/۲۹ هیات اول موضوع قانون تعیین تکلیف وضعیت ثبتی اراضی و ساختمانهای فاقد سند رسمی مستقر در واحد ثبتی حوزه ثبت ملک اسدآباد تصرفات مالکانه بلامعارض متقاضی آقای آیت الله غلامی فرزند محمدعلی بشماره شناسنامه ۴۳۷۸ صادره از اسدآباد در ششدانگ یک باب ساختمان به مساحت ۲۱۹/۱۸ مترمربع در پلاک شماره ۱۲۱ فرعی از ۱۸۳۲ اصلی واقع در اسدآباد بلوار جانبازان ۲۰ متری امام حسین علیه السلام خریداری با واسطه از مالک رسمی آقای محمد قهرمانی محرز گردیده است. لذا به منظور اطلاع عموم مراتب در دو نوبت به فاصله ۱۵ روز آگهی می شود در صورتی که اشخاص نسبت به صدور سند مالکیت متقاضی اعتراضی داشته باشند می توانند از تاریخ انتشار اولین آگهی به مدت دو ماه اعتراض خود را به این اداره تسلیم و پس از اخذ رسید، ظرف مدت یک ماه از تاریخ تسلیم اعتراض، دادخواست خود را به مراجع قضایی تقدیم نمایند. بدیهی است در صورت انقضای مدت مذکور و عدم وصول اعتراض طبق مقررات سند مالکیت صادر خواهد شد. م الف ۴۲۱

تاریخ انتشار نوبت اول: ۹۹/۱۰/۲۴ تاریخ انتشار نوبت دوم:۹۹/۱۱/۰۹
کامران متقی– رئیس ثبت اسنادواملاک اسدآباد

آگهی تغییرات شرکت شیمی صنعت آرامیس شرکت سهامی خاص به شماره ثبت ۲۰۶۸۶ و شناسه ملی ۱۴۰۰۶۱۳۶۸۸۶

به استناد صورتجلسه هیئت مدیره مورخ ۱۳۹۹/۱۰/۱۴ تصمیمات ذیل اتخاذ شد : - سمت اعضای هیئت مدیره به قرار ذیل تعیین گردید : آقای مسعود زارعیان به کد ملی ۲۴۷۱۱۵۲۶۵۱ به سمت رئیس هیئت مدیره آقای علیرضا مومن به کد ملی ۴۵۷۸۵۹۱۱۴۱ به سمت عضو هیئت مدیره آقای فرزاد کوهی فائق به کد ملی ۴۶۲۱۴۴۶۱۷۷ به سمت نائب رئیس هیئت مدیره آقای مهدی مجد خیاوی به کد ملی ۱۶۶۰۵۲۳۵۹۱ به سمت عضو هیئت مدیره خانم رزیتا نقشوار جهرمی به کد ملی ۲۴۷۱۱۸۹۳۵۰ به سمت عضو هیئت مدیره آقای اکبر مبرز به کد ملی ۰۰۶۱۸۷۹۴۶۰ به سمت مدیر عامل(خارج از اعضای هیئت مدیره) - کلیه اوراق و اسناد بهادار و تعهد آور و چک و سفته و بروات و قراردادها با امضای رئیس هیات مدیره و مدیر عامل و در غیاب مدیر عامل، هر یک از اعضای هیات مدیره همراه با مهر شرکت و اوراق عادی و مراسلات و نامه های اداری با امضا مدیر عامل همراه با مهر شرکت معتبر میباشد.

اداره کل ثبت اسناد و املاک استان هرمزگان
اداره ثبت شرکت ها و موسسات غیرتجاری بندرعباس (۱۰۷۷۲۸۴)

آگهی تغییرات شرکت تولیدی مرغ پر طلائی سالم پرور زنجان شرکت سهامی خاص به شماره ثبت ۲۱۲۷ و شناسه ملی ۱۰۴۶۰۰۵۴۸۰۷

به استناد صورتجلسه هیئت مدیره مورخ ۱۳۹۹/۰۳/۲۱ تصمیمات ذیل اتخاذ شد : ۱ـ آقای حسن دبستانی به شماره ملی ۴۲۸۴۱۸۰۸۱۹ به سمت رئیس هیئت مدیره و مدیرعامل ۲ـ آقای حامد دبستانی به شماره ملی ۴۲۷۰۲۰۲۷۹۳به سمت نایب رئیس هیئت مدیره ۳ـ خانم سحر دبستانی به شماره ملی ۴۲۷۱۱۱۳۸۷۵ به سمت عضو هیئت مدیره -کلیه اسناد و اوراق بهادار و تعهدآور شرکت از قبیل چک ، سفته ، بروات ، قراردادها و عقوداسلامی با امضاء آقایان حسن دبستانی و حامد دبستانی همراه با مهر شرکت معتبر می باشد. سایر نامه های عادی و اداری با امضای آقای حسن دبستانی همراه با مهر شرکت معتبر میباشد.

اداره کل ثبت اسناد و املاک استان زنجان
اداره ثبت شرکت ها و موسسات غیرتجاری زنجان (۱۰۷۴۸۶۴)

آگهی تغییرات شرکت شیمی صنعت آرامیس شرکت سهامی خاص به شماره ثبت ۲۰۶۸۶ و شناسه ملی ۱۴۰۰۶۱۳۶۸۸۶

به استناد صورتجلسه مجمع عمومی عادی بطور فوق العاده مورخ ۱۳۹۹/۱۰/۱۴ تصمیمات ذیل اتخاذ شد : - اعضاء هیئت مدیره برای مدت دو سال به قرار ذیل انتخاب گردیدند: آقای مسعود زارعیان به کد ملی ۲۴۷۱۱۵۲۶۵۱ آقای علیرضا مومن به کد ملی ۴۵۷۸۵۹۱۱۴۱ آقای فرزاد کوهی فائق به کد ملی ۴۶۲۱۴۴۶۱۷۷ آقای مهدی مجد خیاوی به کد ملی ۱۶۶۰۵۲۳۵۹۱ خانم رزیتا نقشوار جهرمی به کد ملی ۲۴۷۱۱۸۹۳۵۰ - خانم نسیم لبافان به شماره ملی ۰۳۷۰۰۷۳۸۳۵ به سمت بازرس اصلی و خانم سحر لبافان با شماره ملی ۰۳۷۰۹۷۱۵۰۷ به سمت بازرس علی البدل برای سال مالی منتهی به تاریخ ۹۹/۱۲/۲۹ انتخاب شدند.

اداره کل ثبت اسناد و املاک استان هرمزگان
اداره ثبت شرکت ها و موسسات غیرتجاری بندرعباس (۱۰۷۷۲۸۶)

آگهی مناقصه عملیات جدایش و سرندخاک و لاشه معدن کوه سفید قم

شرکت تعاونی معدنی امداد در نظر دارد، عملیات جدایش و سرند خاک و لاشه در معدن کوه سفید را از طریق مناقصه به متقاضیان واجدشرایط واگذار نماید. لذا متقاضیان محترم می‌توانند از زمان نشر آگهی به مدت پنج روز برای آگاهی از شرایط مناقصه و دریافت فرم‌های مربوطه به دفتر شرکت تعاونی معدنی امداد واقع در قم، جاده قدیم تهران، مقابل پلیس راه، ابتدای خیابان تره‌بار مراجعه فرمایند.
تلفن تماس: ۳۶۶۴۰۳۷۰-۰۲۵ ساعت تماس از ۸ صبح الی ۱۶
شرکت تعاونی معدنی امداد

برگ سبز و سند کارخانه سواری پژو ۴۰۵ مدل ۱۳۸۴ به شماره انتظامی ۹۱-۴۷۲ق۲۷ شماره موتور ۱۲۴۸۴۰۱۳۴۶۶ و شماره شاسی ۱۴۲۰۸۸۲۶ مفقود و از درجه اعتبار ساقط می‌باشد. مشگین‌شهر

خوانندگان عزیز می‌توانند برای ارائه نظرات،پیشنهادات و انتقادات خود از طریق شماره تلفن ۷۷۶۴۴۴۰۹ با روابط عمومی روزنامه جمهوری اسلامی تماس حاصل نمایند

تصویب کلیات طرح توسعه و تولید پایدار زنجیره فولاد

بخش خبری: نمایندگان مجلس در جلسه علنی دیروز،کلیات طرح توسعه و تولید پایدار زنجیره فولاد با رویکرد اصلاح سیاست‌های تنظیم بازار را تصویب کردند.

بعد از تصویب کلیات طرح، محمد باقر قالیباف رئیس مجلس گفت که براساس درخواست کمیسیون صنایع و معادن و به دلیل اهمیت موضوع این طرح و طبق ماده ۱۳۹ آیین‌نامه طرح توسعه و تولید پایدار زنجیره فولاد با رویکرد اصلاح سیاست‌های تنظیم بازار به کمیسیون ارجاع می‌شود و به صورت دو شوری مورد بررسی قرار می‌گیرد.

رضاتقی پور نماینده تهران در موافقت با این طرح گفت: سال گذشته دولت در بازار زنجیره فولاد نظارت داشت، اما از ابتدای سال ۹۹ این نظارت برداشته شد نتیجه برداشتن این نظارت یک فاجعه اقتصادی بود؛ یعنی ۷ ماه امسال مبلغ رانت دلالان عددی بین ۱۵۰ تا ۱۸۰ هزار میلیارد تومان است، فقط در ۱۷ میلیون تن شمش ۸۵ هزار میلیارد تومان سود به جیب دلالان رفته است.

وی افزود: در این طرح جلوی رانت خوران گرفته می‌شود ما منابع ارزان اعم از برق و گاز در اختیار فولاد قرار می‌دهیم اما ۱۰۲ دلار گرانتر از نرخ جهانی فولاد را به مردم کشورمان می‌فروشیم این حق مردم است که وضعیت این بازار کنترل شود.

الیاس نادران نماینده تهران هم در مخالفت با این طرح، گفت: جزییات طرح دارای اشکالات متعددی است و اینکه یک سامانه برای شفافیت سازی در بحث فولاد مطرح شود باعث سو استفاده سودجویان می‌شود و در بحث خرده فروشی نیز ایرادتی دارد.

داریوش اسماعیلی معاون معدنی وزیر صنعت نیز در مخالفت با این طرح گفت: امروز صنعت فولاد کشور یکی از افتخارات بزرگ جمهوری اسلامی است در بیست سال پیش تمام فولاد مورد نیاز کشور را وارد می‌کردیم و در عوض تمام سنگ آهن را به شکل خام صادر می‌کردیم.

اسماعیلی افزود:در سال گذشته، ۲۲ میلیون تن سنگ خام صادر شد و در سال گذشته این مقدار به حدود ۶ میلیون تن و صادرات امسال سنگ به کمتر از یک میلیون تن رسیده است و اکنون تولیدکننده بیش از ۳۰ میلیون تن فولاد در کشور هستیم.

وی خاطر نشان کرد: هر قانونی که در مجلس تصویب می‌شود باید به تولید کمک کند و اگر قرار باشد قانونی برای تنظیم بازار فولاد تهیه شود باید برای تنظیم بازار مس، سرب و روی هم این کار را انجام دهیم این طرح جامع نیست و شیوه نامه‌ای ازسوی وزیر صنعت و معدن و تجارت برای تنظیم بازار فولاد تهیه شده است.

*** مجلس به وزیر علوم کارت زرد داد**

نمایندگان مجلس در جلسه علنی دیروز از پاسخ‌های وزیر علوم به سؤال نماینده علی آباد کتول قانع نشدند و به وی کارت زرد دادند.

نوروزی در خصوص سؤال خود از وزیر علوم اظهارداشت: موضوع افزایش ۵۰ درصدحقوق بیش از ۵۰ هزار کارمند وزارت علوم و کارمندان وابسته به این وزارت خانه بیش از یک سال است که محقق نشده است.

وزیر علوم در پاسخ به سؤال نماینده علی آباد کتول از مکاتبات خود با سازمان برنامه و بودجه برای افزایش حقوق کارکنان این وزارتخانه خبر داد و گفت: به صورت مستمر پیگیر تامین اعتبارات افزایش حقوق کارمندان وزارت علوم هستیم.

منصور غلامی، با اشاره به اقدامات وزارت علوم در زمینه حقوق کارکنان وزارتخانه متبوع خود گفت: در پایان سال گذشته بخشنامه‌ای ازسوی سازمان برنامه و بودجه صادر شد که براساس آن افزایش امتیازات فصل ۱۰ قانون خدمات کشوری برای کارکنان دستگاه‌های اجرایی مشمول قانون خدمات کشوری می‌شد و این بخشنامه یاد شده توسط مسئولان ذیربط بررسی شد.

وی افزود: با توجه به اینکه کارکنان دانشگاه‌ها و موسسات آموزش عالی تابع ضوابط مصوبات هیأت امنا هستند، از سازمان امور استخدامی کشور استعلام

شد که این افزایش حقوق می‌تواند صورت گیرد یا خیر.

به گفته غلامی طبق پاسخ سازمان امور استخدامی، با افزایش میزان ۳۰ درصد از ۵۰ درصد حقوق کارکنان آموزش عالی معادل ۵۰ درصد کارکنان خدمات کشوری موافقت شد لذا حکم مربوط به این موضوع از یک اسفند ماه سال ۹۸ صادر شد و عملا برابری حقوق کارکنان آموزش عالی و کارکنان خدمات کشوری صورت گرفت و با توجه به اینکه بار مالی این موضوع بعد از قانون بودجه سالانه به وجود آمد مقرر شد این مهم از بودجه مراکز آموزش عالی اختصاص یابد.

وی اضافه کرد: با توجه به اینکه مجموعه وزارت بهداشت افزایش بیشتری انجام داد و ازسوی دیگر گروهی این دو وزارتخانه در قانون احکام دائمی وجود داشت، همکاران تقاضای افزایش حقوق دیگری داشتند که طبعاً بالاتر از حقوق کارکنان خدمات کشوری قرار می‌گیرد.

وزیر علوم با بیان اینکه در بخش اول پرداخت‌ها صورت گرفت و حقوق‌ها برابر حقوق کارکنان خدمات کشوری شد، گفت: با توجه به اینکه همکاران انتظار بیشتری داشتند، برای تأمین درخواست آنها نامه نگاری‌ها با رئیس سازمان برنامه و بودجه صورت گرفت تا همسان‌سازی حقوق و مزایای کارکنان وزارت علوم با دانشگاه علوم پزشکی بررسی و محقق شود.

وی با بیان اینکه افزایش حقوق کارکنان قبل انجام شده بود، گفت: بعد از تصویب لایحه بودجه طبیعتاً همان مقدار اول را از منابع داخلی خود داخلی دانشگاه‌ها تامین کردیم و لذا برای افزایش مرحله دوم نیاز به منابع جدید داشتیم و با توجه به اینکه افزایش نوبت بعد از نظر ما ضروری به نظر می‌رسد مکاتبات خود را با سازمان برنامه ادامه دادیم و در تاریخ ۹۹/۸/۵ درخواست کردیم که سازمان برنامه و بودجه عنایت داشته باشند تا بتوانیم افزایش حقوق را اعمال کنیم.

وزیر علوم گفت: بر این اساس درخواست شد تخصیص ۱۱۰ درصدی برای دانشگاه‌ها و مراکز آموزشی و پژوهشی صورت گیرد تا مشکلات کمتری ایجاد شود؛ همچنین در تاریخ ۱۶ دی ماه سال جاری با رئیس سازمان برنامه و بودجه مکاتبه دیگری صورت گرفت تا فرمول حاصله ازسوی هیأت امنا نیز بررسی شود که ازسوی این سازمان مورد موافقت قرار گرفت و تأمین اعتبار نیز موظف به بودجه دانشگاه‌ها و مراکز پژوهشی شد لذا دانشگاه‌ها درحال بررسی تأمین منابع مالی خود هستند.

*** نماینده ساری از پاسخ‌های وزیر راه و شهرسازی قانع شد**

علی بابایی کارنامی نماینده ساری از پاسخ‌های وزیر راه و شهرسازی درباره روند ساماندهی کارکنان قراردادی وزارتخانه قانع شد.

محمد اسلامی در پاسخ به این سؤال وعده داد نیروهای شرکتی سازمان راهداری و حمل و نقل جاده‌ای تعیین تکلیف شوند.

وزیر راه و شهرسازی با بیان اینکه امروز بیش از هر زمان دیگری نیازمند جذب نیروی ماهر و فنی هستیم، گفت: باید موانع قانونی این کار فراهم شود.

وی با تأکیدبر لزوم وجود امنیت شغلی کارکنان سازمان راهداری گفت: البته تعیین تکلیف نیروهای قراردادی یک بار در هیات دولت تصویب و بعد از آن لغو شد و امیدواریم این مجوز را از مجلس بگیریم تا افرادی که دارای مهارت فنی و انگیزه کاری هستند و می‌توانند به صورت شبانه روزی از راه‌های کشور صیانت کنند، جذب کنیم.

وزیر راه و شهرسازی ادامه داد: ۹ هزار دستگاه ماشین آلات اختصاصی برای نگهداری راه‌ها در اختیار وزارت راه و شهرسازی است که بیش از ۶۰ درصد آن فرسوده است و نیاز به جایگزینی دارد. البته ما درخواست خرید ۶۰۰ دستگاه از داخل را دادیم که به سرانجام نرسید و امیدواریم با مجوز مجلس امکانات راهداری به روز و تجهیز شود.

بابایی پس از پاسخ‌های وزیر به صورت مشروط قانع شده و در خصوص ساماندهی نیروی انسانی یک ماه به وزارت راه مهلت داد.

رئیس مجلس با اشاره به مهلت یک ماهه نماینده سؤال‌کننده به وزیر راه گفت: وزیر باید در یک ماه آینده به این موضوع رسیدگی کرده و مشکل کارگران و کارمندان راهداری را حل کند و با هماهنگی کمیسیون اجتماعی طرحی برای حل این مشکل ارائه کند.

*** قدردانی ۱۹۰ نماینده از سازمان انرژی اتمی برای غنی‌سازی ۲۰ درصد**

۱۹۰ نماینده مجلس در بیانیه‌ای خواستار تداوم اجرای قانون اقدام راهبردی برای لغو تحریم‌ها شدند و از صنعت هسته‌ای کشور برای غنی‌سازی اورانیوم ۲۰ درصد قدردانی کردند.

در این بیانیه آمده است: مجلس انقلابی دوره یازدهم با تصویب قانون اقدام راهبردی برای لغو تحریم‌ها و صیانت از منافع ملت ایران بر حقانیت جمهوری اسلامی ایران در استفاده از فناوری صلح‌آمیز هسته‌ای و نیز لزوم رفع همه تحریم‌های ظالمانه تأکید نموده و از این مسیر ذره‌ای کوتاه نخواهد آمد.

*** جلسه غیرعلنی مجلس برای بررسی گزارش کمیسیون تلفیق بودجه**

نمایندگان همچنین در جلسه‌ای غیرعلنی گزارش تلفیق بودجه ۱۴۰۰ را بررسی کردند. در این نشست روسای کمیسیون‌های مجلس نقطه نظرات خود را بیان کردند.

*** تجمع جمعی از خانواده‌های شهدا و ایثارگران مقابل مجلس**

جمعی از خانواده‌های شهدا، جانبازان و ایثارگران دیروز با تجمع مقابل مجلس به بخشنامه سازمان امور استخدامی در مورد تبدیل وضعیت ایثارگران اعتراض کردند.

معترضین خواستار رسیدگی به موضوع حذف نیروهای شرکتی و قراردادی خانواده‌های شهدا و ایثارگران از قانون مصوب مجلس توسط سازمان امور استخدامی بودند.

لزوم اجباری شدن معاینه فنی برای موتورسیکلت‌های ترخیص شده

در پی اجرای طرح ترخیص موتورسیکلت‌های رسوبی از پارکینگ‌ها و توقفگاه‌ها توسط نیروی انتظامی، یک کارشناس آلودگی هوا با اشاره به اینکه موتورسیکلت‌های توقیف شده جزو اموال مردم هستند، گفت: آنچه اهمیت دارد لزوم اجباری شدن معاینه فنی برای موتورسیکلت‌های ترخیص شده است.

نیروی انتظامی که خود یکی از متولیان اجرای قانون هوای پاک است از آبان ماه امسال طرح ترخیص موتورسیکلت‌های رسوبی از پارکینگ‌ها و توقفگاه‌ها را اجرایی کرده است و درحالی هزاران موتورسیکلت رسوبی به چرخه حمل و نقل باز می‌گردند که سازمان حفاظت محیط‌زیست معتقد است که ۹۰ درصد موتورسیکلت‌های رسوبی در پارکینگ‌ها فرسوده هستند و باید اسقاط شوند.

این تصمیم نیروی انتظامی درحالی اتخاذ شده که براساس آخرین سیاهه انتشار شهر تهران سهم منابع متحرک مانند خودروها، موتورسیکلت‌ها، خودروهای دیزلی و... در آلودگی هوا ۶۰ درصد و سهم منابع ثابت حدود ۴۰ درصد است و سهم موتورسیکلت‌ها در تولید آلاینده‌های گازی حدود ۲۱ درصد و در تولید ذرات معلق ۱۰ درصد است. همچنین هر ۱۰ موتورسیکلت کاربراتوری در هر کیلومتر به اندازه یک اتوبوس دیزلی قدیمی، ذرات معلق – که عامل اصلی آلودگی هوا در فصول سرد است – تولید می‌کند.

تصمیم برای ترخیص موتورسیکلت‌های رسوبی واکنش سازمان حفاظت محیط‌زیست را به دنبال داشت و مسعود تجریشی – معاون محیط‌زیست انسانی سازمان حفاظت محیط‌زیست – گفت: سیاست‌های تشویقی برای بازگرداندن موتورسیکلت‌های غیراستاندارد به سطح خیابان‌ها متضاد با منافع سلامت مردم است.حتما یکی از اهداف پلیس برای ترخیص این موتورسیکلت‌ها با تسهیلات ویژه، خالی کردن پارکینگ‌ها بوده است این درحالیست که به این مسئله نگاه جامعی نشده و درحال حاضر خالی کردن پارکینگ‌ها مساوی است با افزایش آلودگی هوای شهرها.

یوسف رشیدی – کارشناس آلودگی هوا – نیز در گفت‌وگو با ایسنا با اشاره به اینکه موتورسیکلت‌های توقیف شده جزو اموال مردم است و نمی‌توان از ترخیص آن‌ها صرف نظر کرد، گفت: با این حال لازم بود استانداردی برای ترخیص این موتورسیکلت‌ها تعیین و حداقل معاینه فنی موتورسیکلت‌های ترخیص شده را که بعضا مدت‌ها است در پارکینگ قرار دارند را اجباری می‌کردند.

وی ادامه داد: موتورسیکلت‌های توقیف شده بخشی از اموال مردم است و نمی‌توان بدون در نظر گرفتن جایگزینی برای آن‌ها از ترخیص این موتورسیکلت‌ها خودداری کرد.

رشیدی ضمن تأکید بر ضرورت جایگزین کردن موتورسیکلت‌های فرسوده و کاربراتوری با موتورسیکلت‌های برقی و موتورسیکلت‌هایی که آلایندگی کمتری دارند، تصریح کرد: متأسفانه دولت در مدیریت و وارد کردن موتورسیکلت‌های برقی و کمتر آلاینده در چرخه تولید موفق عمل نکرده و هیچ اقدامی برای از رده خارج کردن موتورسیکلت‌های کاربراتوری که اکنون در سطح شهر تردد می‌کنند و هیچ کس نگران آن‌ها نیست، صورت نگرفته است.

این کارشناس آلودگی هوا در ادامه اظهار کرد: سازمان حفاظت محیط‌زیست، دولت و نیروی انتظامی باید چاره‌ای می‌اندیشیدند تا در زمان ترخیص موتورسیکلت‌های رسوبی با موافقت مالکان و براساس یک مکانیسم مالی مشخص ما به ازای موتورسیکلت‌های فرسوده و کاربراتوری، موتورسیکلت‌های انژکتوری جدیدی را تحویل آنان دهند و موتورسیکلت‌های فرسوده را وارد چرخه اسقاط کنند.

رشیدی در پایان ضمن اشاره به نقش موتورسیکلت‌های کاربراتوری و فرسوده در تشدید آلودگی هوا گفت: لازم است برنامه‌هایی اجرا شود تا بتوان با در نظر گرفتن حق مالکان موتورسیکلت‌ها اقدام به نوسازی، تعویض و تعمیر موتورسیکلت‌های آلاینده کرد تا آلودگی هوا نیز کاهش پیدا کند.

آگهی مزایده اموال غیرمنقول (اسناد دمه)
پرونده اجرائی شماره ۱۳۹۷۰۴۰۰۶۲۲۳۰۰۴۴۹

به موجب پرونده اجرائی شماره فوق بابت وصول مهریه به استناد سند ازدواج شماره ۱۲۱۱۴ مورخ ۱۳۹۴/۰۷/۰۷ به تعداد ۱۱۴ عدد سکه طلا کامل تمام بهار آزادی که به مبلغ ۱۳/۳۱۵/۲۰۰/۰۰۰ ریال تقویم شده است. ششدانگ یک قطعه زمین به مساحت ۲۶۱/۸۰ مترمربع به پلاک ثبتی شماره ۱۳۷۶۸ فرعی از ۳۰۲۷ اصلی بخش یک حومه کاشمر به نشانی کاشمر خیابان شهریور انتهای خیابان سمت چپ روبروی پلاک ۸۵ که سند مالکیت به شماره چاپی ۹۸۲۶۳۱ سری ب سال ۹۰ در صفحه ۱۳۰ دفتر ۱۶۷ به نام آقای ابراهیم حسنی عارفی ثبت و صادر و تسلیم گردیده است و سپس طی شماره ۱۳۹۷۰۵۸۰۶۰۱۲۰۰۱۱۲۱ مورخ ۱۳۹۷/۰۷/۲۲ دفتر بازداشتی، پلاک موصوف بازداشت گردیده است که طبق نظر کارشناس خبره محلی مالکیت مدیون از پلاک مذکور به مبلغ ۱۸/۳۲۶/۰۰۰/۰۰۰ ریال ارزیابی شده که برابر گزارش مامور اجرا ملک مزبور در تصرف آقای ابراهیم حسنی عارفی می‌باشد حدود و مشخصات ششدانگ پلاک به شرح ذیل می‌باشد شمالا: بطول ۱۰/۵۰ مترمربع شرقا بطول ۲۵ مترمربع جنوباً بطول ۱۰/۵۰ مترمربع غربا ۲۴/۸۹ مترمربع حقوق ارتفاقی ندارد و مزایده پلاک فوق از ساعت ۹ الی ۱۲ روز یکشنبه مورخ ۱۳۹۹/۱۱/۰۵ در اداره ثبت اسناد و املاک کاشمر واحد اجرا واقع در خیابان خرمشهر - کوچه شهید عازم - مقابل استادیوم ورزشی از طریق مزایده به فروش می‌رسد. مزایده از مبلغ ۱۸/۳۲۶/۰۰۰/۰۰۰ ریال شروع و به بالاترین قیمت پیشنهادی نقدا فروخته می‌شود. لازم به ذکر است پرداخت بدهی‌های مربوط به آب، برق، گاز اعم از حق انشعاب و یا حق اشتراک و مصرف در صورتی که مورد مزایده دارای آنها باشد و نیز بدهی‌های مالیاتی و عوارض شهرداری و غیره تا تاریخ مزایده اعم از اینکه رقم قطعی آن معلوم شده یا نشده باشد به عهده برنده مزایده است و نیز در صورت وجود مازاد، وجوه پرداختی بابت هزینه‌های فوق از محل مازاد به برنده مزایده مسترد خواهد شد و نیم‌عشر و حق مزایده نقدا وصول می‌گردد ضمناً چنانچه روز مزایده تعطیل رسمی گردد، مزایده روز اداری بعد از تعطیلی در همان ساعت و مکان مقرر برگزار خواهد شد. م الف ۲۱۶

مسئول اجرای اسناد رسمی کاشمر ـ محمد محمدزاده

آگهی تسلیم سند مالکیت

نظر به اینکه برابر دادنامه قطعی ۹۹۰۹۹۷۸۷۱۷۷۰۰۲۳۹- ۹۹/۰۲/۲۸ شعبه ۱۴ دادگاه تجدیدنظر استان کردستان حکم به اثبات مالکیت خواهان (عبدالناصر حدیقی) و ابطال مقدار ۳۷۹۳۷ مترمربع از اراضی ملی تحت پلاک ۲۸- اصلی واقع در روستای خوری‌آباد قطعه ۱۰ دهستان ننور بخش ۷ بانه له خواهان صادر شده است لذا با توجه به موارد فوق، به دارنده سند «اداره کل منابع طبیعی و آبخیزداری استان کردستان» اخطار می‌گردد ظرف مهلت ۱۰ روز از تاریخ انتشار آگهی اصل سند مالکیت اولیه را جهت اصلاح به این اداره اعاده، عدم ارایه مانع از صدور سند مالکیت بنام محکوم له نخواهد بود. م الف ۱۳۰

رئیس ثبت اسناد و املاک شهرستان بانه - کیوان محمودی

رونوشت حصر وراثت

آقای شیخ‌حسن آزادی عبدولی دارای شناسنامه شماره ۴۱۹۸۸۸۹۵۷۰ به شرح دادخواست به کلاسه ۹۹۰۱۵۸۷ از این شورا درخواست گواهی حصر وراثت نموده و چنین توضیح داده که شادروان میره آزادی عبدولی فرزند بدرزمان به شناسنامه شماره ۳۵۴۷ متولد سال ۱۳۸۴ در اقامتگاه دائمی خود در تاریخ ۱۳۸۴/۱۱/۴ بدرود زندگی گفته و ورثه آن مرحوم منحصر است به:
۱- ریحانه آزادی نام پدر میره شماره شناسنامه ۴۱۹۹۹۳۰۹۷۳ متولد ۱۳۶۷ نسبت: فرزند
۲- نصرت آزادی عبدولی نام پدر میره شماره شناسنامه ۴۱۹۸۸۸۹۵۶۲ متولد ۱۳۳۴ نسبت: فرزند
۳ - محمدحسن آزادی نام پدر میره شماره شناسنامه ۴۱۹۸۶۸۱۰۲۳ متولد ۱۳۵۴ نسبت: فرزند
۴- علی‌حسن آزادی عبدولی نام پدر میره شماره شناسنامه ۴۱۹۸۶۱۳۳۴۶ متولد ۱۳۵۲ نسبت: فرزند
۵- قزی آزادی عبدولی نام پدر میره شماره شناسنامه ۳۸۰ متولد ۱۳۲۸ نسبت: فرزند
۶- شیخ‌حسن آزادی عبدولی نام پدر میره شماره شناسنامه ۴۱۹۸۸۸۹۵۷۰ متولد ۱۳۳۷ نسبت: فرزند
۷- سلطنت آزادی عبدولی نام پدر میره شماره شناسنامه ۳۸۳ متولد ۱۳۳۸ نسبت: فرزند
۸- حسن آزادی عبدولی نام پدر میره شماره شناسنامه ۴۱۹۸۸۹۰۹۸۶ متولد ۱۳۴۱ نسبت: فرزند
اینک با انجام تشریفات مقدماتی و به استناد ماده ۳۶۱ قانون امور حسبی درخواست مزبور را یک نوبت آگهی می‌نماید تا هرکس اعتراضی دارد و یا وصیت‌نامه‌ای از متوفی نزد او باشد از تاریخ نشر نخستین آگهی ظرف مهلت یک ماه به این شورا تقدیم نماید درغیر اینصورت گواهی صادر خواهد شد. م الف ۷۰۶

زهرا احمدیانی ـ مدیر دفتر شعبه اول شورای حل اختلاف شهرستان کوهدشت

آگهی دعوت شرکت فرآورده‌های لبنی دامنه سبلان (سهامی خاص) به شماره ثبت ۳۲۷۳ جهت تشکیل مجمع عمومی عادی بطور فوق‌العاده

بدینوسیله از کلیه سهامداران دعوت می‌گردد تا در جلسه مجمع عمومی عادی بطور فوق‌العاده که در مورخ ۱۳۹۹/۱۱/۶ روز دوشنبه ساعت ۴ بعد از ظهر در محل دفتر به آدرس اردبیل بخش مرکزی دهستان بالغلو روستا الماس جاده اردبیل - تبریز خیابان جاده الماس کدپستی ۵۶۱۹۱۳۱۱۱۹ تشکیل خواهد شد حضور بهم رسانند.
دستور جلسه: ۱- انتخاب اعضای هیئت مدیره ۲- انتخاب بازرسین ۳- انتخاب روزنامه کثیرالانتشار ۴- تصویب ترازنامه و صورتهای مالی و صورتهای سود و زیان سال مالی ۱۳۹۸
هیئت مدیره

اطلاعیه
شرکت لاستیک پارس (سهامی عام)
شماره ثبت ۱۳۸۶
شناسه ملی ۱۰۸۶۰۱۳۸۶۹۸

دعوت به جلسه مجمع عمومی عادی بطور فوق‌العاده

بدینوسیله از کلیه سهامداران محترم شرکت لاستیک پارس (سهامی عام) یا نمایندگان قانونی آنها دعوت می‌شود تا در جلسه مجمع عمومی عادی بطور فوق‌العاده که رأس ساعت ۱۱ صبح روز یکشنبه مورخ ۱۳۹۹/۱۱/۰۵ واقع در آدرس تهران، میدان ونک، ابتدای بلوار حقانی بین چهارراه جهان‌کودک و گاندی شمالی ساختمان شماره ۷۱ طبقه پنجم کدپستی ۱۹۶۹۹۳۶۱۱۱ برگزار می‌گردد حضور بهم رسانند.
لذا سهامداران محترم می‌توانند به منظور اخذ برگ ورود به جلسه در ساعات اداری روز ۱۳۹۹/۱۱/۰۱ با در دست داشتن اصل ورقه سهام و کارت ملی برای اشخاص حقیقی، وکالتنامه رسمی برای نمایندگان سهامداران و همچنین معرفی‌نامه موثق و معتبر کتبی برای وکلای قانونی و اشخاص حقوقی به آدرس دفتر تهران شرکت واقع در تهران، میدان ونک، ابتدای بلوار حقانی بین چهارراه جهان‌کودک و گاندی شمالی ساختمان شماره ۷۱ طبقه پنجم مراجعه نمایند.
دستور جلسه:
۱ - تعیین اعضای هیات مدیره
۲ - سایر مواردی که در صلاحیت مجمع عمومی عادی بطور فوق‌العاده باشد.
هیأت مدیره شرکت لاستیک پارس (سهامی عام)

اعلامیه پذیره نویسی سهام پذیره نویسی نشده شرکت شهاب خودرو (سهامی عام) ثبت شده به شماره ۸۷۴۷ و شناسه ملی ۱۰۱۰۰۳۷۲۵۵۸

شرکت شهاب خودرو (سهامی عام)

به اطلاع می رساند به استناد مصوبه مجمع عمومی فوق العاده شرکت شهاب خودرو (سهامی عام) مورخ ۱۳۹۸/۱۲/۱۹، صورتجلسه هیات مدیره مورخ ۱۳۹۹/۰۴/۲۲ و مجوز شماره ۱۲۲/۲۲۵۶۶ مورخ ۱۳۹۹/۰۷/۲۰ سازمان بورس و اوراق بهادار مقرر گردید سرمایه شرکت از مبلغ ۱۴/۰۴۰/۰۰۰/۰۰۰ ریال به ۹۲۶/۶۴۰/۰۰۰/۰۰۰ ریال افزایش یابد. در مهلت تعیین شده جهت استفاده از حق تقدم خرید سهام، تعداد ۶،۴۸۸،۶۲۵ سهم از سهام جدید توسط سهامداران شرکت پذیره نویسی گردیده است. با عنایت به انقضای مهلت استفاده از حق تقدم مذکور و به منظور تحقق افزایش سرمایه، تعداد ۱،۳۶۹،۰۹۹،۸۷۵ سهم ۱۰ ریالی استفاده نشده سهامداران برای پذیره‌نویسی عمومی با عنایت به مجوز شماره ۱۳۹۹۳۰۴۰۰۹۰۱۱۱۴۵۱۶ مورخ ۱۳۹۹/۱۰/۲۰ ادارهٔ ثبت شرکت ها به‌شرح زیر عرضه می گردد:

۱. موضوع فعالیت شرکت: ساخت ومونتاژ انواع کامیون – اتوبوس – کامیونت و قطعات منفصله آنها ، اقدام بهر گونه فعالیت مجاز بازرگانی اعم از واردات و صادرات به منظور اجرای موضوعات مندرج فوق
۲. تابعیت و مرکز اصلی شرکت: تابعیت شرکت ایرانی است. مرکز اصلی شرکت تهران کیلومتر ۹ جاده مخصوص کرج کد پستی ۱۳۹۹۷۳۵۹۵۱
۳. سرمایه فعلی شرکت: مبلغ ۱۴،۰۴۰،۰۰۰،۰۰۰ ریال (چهارده میلیارد و چهل میلیون ریال) است که به ۱،۴۰۴،۰۰۰،۰۰۰ سهم عادی ده ریالی با نام تقسیم شده و تماماً پرداخت گردیده است.
۴. موضوع افزایش سرمایه: خروج از شمولیت ماده ۱۴۱ اصلاحی قانون تجارت ، اصلاح ساختار مالی و راه اندازی طرح های توسعه شرکت
۵. محل افزایش سرمایه: از محل مطالبات حال شده سهامداران و آورده نقدی
۶. مبلغ افزایش سرمایه: ۹۱۲،۶۰۰،۰۰۰،۰۰۰ ریال ،
۷. مبلغ سرمایه پس از افزایش: ۹۲۶،۶۴۰،۰۰۰،۰۰۰ ریال
۸. مدت شرکت: نامحدود
۹. نوع سهام: عادی با نام و شرکت فاقد سهام ممتاز است.
۱۰. ارزش اسمی هر سهم: ۱۰ ریال،
۱۱. مبلغ مشارکت شده توسط سهامداران شرکت: ۸۹۸،۹۰۹،۰۰۱،۲۵۰ ریال
۱۲. تعداد سهام قابل عرضه به عموم: ۱،۳۶۹،۰۹۹،۸۷۵ حق تقدم
۱۳. مشخصات اعضای هیئت مدیره و مدیرعامل شرکت:

اشخاص حقیقی یا حقوقی	شناسهٔ ملی اشخاص حقوقی	نماینده	کد ملی	سمت به طور کامل
آستان قدس رضوی	۱۴۰۰۴۳۴۲۱۷۳	مهدی داداشی زین‌الدین	۰۹۳۴۴۶۳۵۶۵	مدیرعامل ورئیس هیات مدیره موظف
سازمان اقتصادی رضوی	۱۰۳۸۰۱۲۹۶۹۴	فرهاد بوجار	۰۰۵۵۰۸۳۲۷۷	عضوهیات مدیره - غیر موظف
شرکت مسکن وعمران قدس رضوی	۱۰۳۸۰۱۸۶۱۸۸	محمد رستمی	۰۶۸۱۸۳۹۴۸۱	عضوهیات مدیره - موظف
شرکت کارگزاری وبورس اوراق رضوی	۱۰۸۶۱۶۴۲۰۰۰	مهدی نعمتی	۰۹۳۰۸۱۱۴۴۵	عضوهیات مدیره - غیر موظف
شرکت کمباین سازی ایران	۱۰۱۰۰۵۱۴۷۷۹	محمد واعظی	۰۰۵۶۵۶۷۴۷۲	عضوهیات مدیره - غیر موظف

۱۴. شرکت توسعه نفت و گاز رضوی به شناسه ملی ۱۰۳۸۰۴۵۵۰۵۱ و شرکت کارخانجات بنای سبک قدس رضوی به شناسه ملی ۱۰۱۰۰۰۰۰۷۱۱ به عنوان اعضای علی البدل می باشند.
۱۵. شرایط حضور و حق رأی صاحبان سهام در مجامع عمومی: سهام شرکت غیر قابل تقسیم می باشد و هر سهم نماینده یک رای در مجامع عمومی است. مالکان مشاع سهام مکلفند که در برابر شرکت به یک نفر نمایندگی بدهند.
۱۶. مقررات اساسنامه راجع به تقسیم سود، تشکیل اندوخته و تقسیم دارایی بعد از تصفیه: تقسیم سود طبق ماده ۹۰ اصلاحیه قانون تجارت بین صاحبان سهام فقط پس از تصویب مجمع عمومی عادی جایز خواهد بود براساس ماده ۵۱ اساسنامه وضع اندوخته قانونی از سود خالص شرکت مطابق قانون تجارت انجام می شود به پیشنهاد هیات مدیره و تصویب مجمع عمومی عادی ممکن است قسمتی از سود خالص برای تشکیل اندوخته کنار گذاشته شود براساس ماده ۵۲ اساسنامه مجمع عمومی فوق العاده شرکت به پیشنهاد هیات مدیره می تواند رای به انحلال شرکت دهد و تسویه امور آن متابعت از قوانین و مقررات مربوطه به عمل خواهد آورد .
۱۷. تعداد و امتیازات سهام ممتاز شرکت: شرکت فاقد سهام ممتاز است
۱۸. مبلغ و تعداد اوراق مشارکت قابل تبدیل به سهم: شرکت فاقد هر گونه اوراق مشارکت قابل تبدیل به سهام است.
۱۹. مبلغ بازپرداخت نشدهٔ اوراق مشارکت: شرکت فاقد هر گونه مبلغ بازپرداخت‌نشدهٔ اوراق مشارکت است.
۲۰. مبلغ دیون شرکت و همچنین مبلغ دیون اشخاص ثالث که توسط شرکت تضمین شده است: مطابق با صورت‌های مالی حسابرسی شدهٔ ۱۳۹۸/۱۲/۲۹مجموع بدهی‌های کوتاه‌مدت و بلندمدت شرکت به ترتیب برابر با ۵۶۸،۰۳۲و ۳۸،۹۴۳میلیون ریال می‌باشد. همچنین بر اساس یادداشت ۳۲همراه صورت‌های مالی حسابرسی شده مزبور بدهی‌های احتمالی به‌همراه مبلغ تضمین‌های اعطایی در خصوص بدهی‌های اشخاص ثالث برابر با ۲۵۲،۱۵۳ میلیون ریال می‌باشد.
۲۱. مدت پذیره نویسی: پذیره‌نویسی از اول وقت اداری روز شنبه مورخ ۱۳۹۹/۱۰/۲۷ آغاز و تا پایان وقت اداری روز دوشنبه مورخ ۱۳۹۹/۱۱/۰۶ به‌مدت ۱۰ روز ادامه خواهد داشت.
تذکر: چنانچه سقف سرمایهٔ تعیین‌شده قبل از انقضای مهلت پذیره‌نویسی تکمیل و وجوه مربوطه تأمین گردد، عملیات پذیره‌نویسی متوقف خواهدشد.
۲۲. حداقل و حداکثر سهامی که هنگام پذیره نویسی باید تعهد شود: حداقل یک سهم و حداکثر ۱،۳۶۹،۰۹۹،۸۷۵ سهم

نکات مهم:
* مسئولیت صحت و قابلیت اتکای اطلاعات آگهی پذیره نویسی بر عهده ناشر است.
* ناشر، حسابرس، ارزش یابان ومشاوران حقوقی ناشر، مسئول جبران خسارت وارده به سرمایه گذارانی هستند که در اثر قصور، تقصیر، تخلف و یا به دلیل ارائه اطلاعات ناقص و خلاف واقع در عرضه که ناشی از فعل یا ترک فعل آن ها باشد، متضرر گردیده اند.
* افرادی که تمایل به خرید حق تقدم عرضه شده را دارند ظرف مدت ۱۰ روز از تاریخ درج آگهی، به واحد سهام شرکت مراجعه و یا اعلام درخواست خرید، نسبت به دریافت فیش واریزی اقدام نمایند و مبلغ مورد نظر خود به ازای هر سهم ۱۰ ریال را طی فیش مذکور به حساب شماره ۷۲۹۷۳۹۰۶۳۵ این شرکت نزد بانک ملت شعبه پارس خودرو کد ۶۷۶۰۳ واریز و رسید بانکی مربوطه با پست سفارشی به نشانی تهران بزرگراه شهید لشکری کیلومتر ۹ شرکت شهاب خودرو کد پستی ۱۳۹۹۷۳۵۳۱۱ ارسال نموده و یا به واحد سهام شرکت تحویل و رسید دریافت نمایند.
* جهت کسب اطلاعات بیشتر در خصوص فعالیت شرکت می توانند به سایت اینترنتی شرکت به آدرس www.shahabkhodro.ir مراجعه و یا با شماره تلفن ۴۴۵۰۴۷۵۰ - ۰۲۱ تماس حاصل نمایند.
* گزارش توجیهی هیئت مدیره در خصوص افزایش سرمایه، گزارش بازرس قانونی در این خصوص و همچنین بیانیه ثبت سهام جدید در سایت شرکت به آدرس www.shahabkhodro.ir در دسترس می باشد.

هیئت مدیره شرکت شهاب خودرو (سهامی عام)

آگهی مناقصه عمومی مرحله دوم (نوبت اول)

شهرداری ممقان با استناد به بند یک صورتجلسه شماره ۳۷ تاریخ ۹۹/۰۹/۲۵ شورای اسلامی محترم شهر ممقان در نظر دارد پروژه اجرای جدول‌گذاری سایت مسکن مهر شهر ممقان را از طریق مناقصه عمومی اقدام نماید، لذا از شرکتهای واجد شرایط و دارای صلاحیت لازم از کلیه مراجع ذیربط قانونی که دارای رتبه‌بندی می‌باشند دعوت می‌شود در صورت تمایل جهت دریافت اسناد مناقصه از تاریخ نشر آگهی ۱۳۹۹/۱۰/۲۴ تا آخرین مهلت قبول پیشنهادات پایان وقت اداری روز ۱۳۹۹/۱۱/۱۵ به مدت ۱۷ روز کاری از تاریخ انتشار آگهی به آدرس: ممق

از پنجم بهمن؛

تراکنش‌های بدون کد ملی یا شناسه ملی؛ ممنوع

معاون فناوری‌های نوین بانک مرکزی از عدم پذیرش تراکنش‌های بدون کد ملی یا شناسه ملی از پنجم بهمن خبر داد.

مهران محرمیان با اشاره به این موضوع که برای اشخاص حقیقی، «کد ملی» و برای اشخاص حقوقی، «شناسه ملی» آنها، «کد شهاب» قلمداد می‌شود، تأکید کرد: از پنجم بهمن امسال، تمام تراکنش‌های بدون کد شهاب در «ساتنا» برگشت می‌خورند. این اقدام تأثیری بر فعالیت مشتریانی که اطلاعات هویتی ایشان نزد بانک‌ها و موسسات اعتباری موجود است، نخواهد داشت و صرفا حساب‌ها و تراکنش‌هایی را که فاقد شناسه ملی هستند، متاثر خواهد کرد. وی درخصوص شناسایی هویت تراکنش‌های بانکی گفت: در راستای اجرای قانون از چند سال قبل به دنبال آن بودیم که از هویت تمام تراکنش‌های بانکی مطمئن شویم و بتوانیم از انجام تراکنش‌هایی که مشخص نیست به کدام شخص حقیقی یا حقوقی مربوط هستند، جلوگیری کنیم و در این زمینه، تاکنون فعالیت‌ها و اقدامات زیادی به ویژه در تعامل با سازمان ثبت احوال، سازمان ثبت شرکت‌ها، وزارت کشور و سایر نهادهای ذی‌ربط انجام شده است.

محرمیان با بیان اینکه با زحمات همکاران در شبکه بانکی مقدمات اجرای کامل قانون فراهم شده است، تصریح کرد: در صورتی که تراکنش ساتنای هموطنان برگشت داده شد، می‌توانند مشکل را از طریق بانک مبدا پیگیری و بانک موظف به راهنمایی و همکاری برای حل مشکل است.

معاون بانک مرکزی تأکید کرد: با توجه به مهلت طولانی که برای اجرای این قانون در نظر گرفته شده بود، زمان تعیین شده تمدید نخواهد شد.

افزایش ۳۹ درصدی احداث ساختمان در تابستان ۹۹

نتایج اطلاعات مرکز آمار نشان می‌دهد پروانه‌های صادر شده برای احداث ساختمان توسط شهرداری در تابستان امسال در مقایسه با مدت مشابه سال گذشته ۳۹,۳ درصد افزایش داشته است.

مرکز آمار نتایج طرح گردآوری اطلاعات پروانه‌های ساختمانی صادر شده توسط شهرداری‌های کشور در تابستان سال ۱۳۹۹ را منتشر کرد. براساس این نتایج پیش‌بینی می‌شود، تعداد ۱۳۷ هزار و ۴۳۱ واحد مسکونی در پروانه‌های صادرشده احداث شود که نسبت به فصل گذشته حدود ۳۴,۵ درصد و نسبت به فصل مشابه سال گذشته حدود ۳۹,۳ درصد افزایش داشته است.

متوسط تعداد واحد مسکونی در هر پروانه احداث ساختمان ۲,۸ واحد بوده است. متوسط مساحت زیربنا در این پروانه‌ها ۵۲۴ مترمربع بوده است.

براساس این گزارش، در تابستان امسال پیش‌بینی شده بود که ۱۳ هزار و ۸۲۲ واحد مسکونی در پروانه‌های ساختمانی صادر شده ازسوی شهرداری تهران احداث شود که نسبت به فصل گذشته حدود ۷,۸ درصد افزایش و نسبت به فصل مشابه سال گذشته حدود ۴,۹ درصد کاهش داشته است. متوسط تعداد واحد مسکونی برای هر یک از این پروانه‌های احداث ساختمان ۷,۶ واحد بوده است. مجموع مساحت زیربنا در پروانه‌های احداث ساختمان صادرشده ازسوی شهرداری تهران در تابستان ۱۳۹۹ بیش از دو هزار و ۴۲۶ هزار مترمربع بوده است که نسبت به فصل گذشته حدود ۶,۴ درصد افزایش و نسبت به فصل مشابه سال گذشته حدود ۹,۰ درصد کاهش داشته است.متوسط مساحت زیربنای این دسته از پروانه‌ها در دوره مورد بررسی حدود ۱۳۳۴ مترمربع بوده است. وزارت راه و شهرسازی در دو سال اخیر سیاست افزایش ساخت و عرضه مسکن را در دست بررسی قرار داده است. تکمیل واحدهای باقیمانده مسکن مهر، ساخت مسکن در قالب طرح اقدام ملی و ساخت مسکن محرومان ۳ برنامه اصلی وزارت راه و شهرسازی است که با حمایت نهادهای دیگر و همچنین با مشارکت بخش خصوصی پیش می‌رود.

براساس آخرین گزارش منتشره از وضعیت بازار مسکن آذر ماه ازسوی بانک مرکزی، متوسط قیمت هر مترمربع واحد مسکونی در تهران، حدود ۲۷ میلیون تومان است. یعنی هزینه تمام شده خرید یک واحد مسکونی ۵۰متری در تهران، بیش از یک میلیارد و ۳۰۰ هزار تومان می‌شود.

بروز خاموشی‌های پراکنده به علت افزایش مصرف گاز

بقیه از صفحه اول

توانیر یادآور شده است: خاموشی‌های ایجاد شده قابل برنامه‌ریزی از قبل نبوده و تنها با ۱۰ درصد کاهش مصرف گاز و برق، امکان استمرار تامین مطمئن گاز و برق در کشور فراهم خواهد بود.

سخنگوی صنعت برق با اشاره به برخی خاموشی‌ها در تعدادی از کلان‌شهرهای کشور از جمله تهران در روز گذشته، گفت: این خاموشی‌ها ناشی از کمبود سوخت نیروگاه‌هاست. مصطفی رجبی‌مشهدی افزود: به دلیل افزایش میزان مصرف گاز در بخش خانگی ناشی از افزایش سرما، عرضه سوخت گاز به نیروگاه‌ها با محدودیت مواجه شده است.

وی بیان‌داشت: این محدودیت عرضه سبب شده نیروگاه‌ها نتوانند نسبت به تامین سوخت گاز اقدام کرده و به همین دلیل برخی از آنها خاموش شده‌اند که همین مسأله موجب بروز خاموشی‌ها می‌شود.

وی بر لزوم رعایت صرفه‌جویی ازسوی مشترکان تأکید کرد و گفت: صرفه‌جویی در مصرف انرژی سبب می‌شود اعمال خاموشی‌ها کمتر شود.

میزان مصرف برق کشور در مقایسه با مدت مشابه سال گذشته، ۴,۵ درصد افزایش یافته که ناشی از شیوع بیماری کرونا و بخش عمده آن مربوط به مصرف برق در بخش صنایع کشور پس از بازگشایی‌ها است.

در پایان بهار امسال رکورد ۵۷ هزار مگاوات در مصرف برق به ثبت رسید که این عدد نسبت به مدت مشابه سال قبل حدود ۱۰ هزار مگاوات افزایش داشته است، به همین علت تا خردادماه حدود ۶۰ میلیون لیتر نفت گاز در نیروگاه‌ها مورد استفاده قرار گرفته است.

گفتنی است روز گذشته به دلیل مصرف بیش از حد گاز در هفته‌های اخیر و با توجه به اینکه سوخت بسیاری از نیروگاه‌ها، گاز شهری بوده و به دلیل عدم مصرف بهینه انرژی، محدودیت‌هایی در تامین سوخت نیروگاه‌های کشور ایجاد شد بطوری که تولید برق در برخی نیروگاه‌ها متوقف و از مدار خارج شد و این مشکل به قطعی برق به صورت پراکنده در سطح تهران و سایر شهرها دامن زد.

وزیر نیرو خبر داد:

سطح مبادلات تجاری ایران و عراق به ۲۰ میلیارد دلار در سال می‌رسد

بقیه از صفحه اول

وی همچنین بر رفع موانعی مانند مسائل استاندارد، گمرک، تعرفه‌های ترجیهی و سایر اقدام‌های مشابه برای رسیدن به سطح مبادلات تجاری با لای ۲۰ میلیار دلار در سال تأکید کرد.

اردکانیان ادامه داد: این مستلزم میدان دادن وسیع به بخش‌های خصوصی دو کشور و باز کردن راه‌ها، برطرف کردن موانع، ایجاد صندوق مشترک سرمایه‌گذاری در عرصه فعالیت‌ها و رفع موانعی است که بر سر مسائل حمل و نقل، استاندارد، مسائل گمرکی، تعرفه‌های ترجیحی و اقداماتی از این دست وجود دارد.

وی خاطرنشان کرد: سه ماه پیش که با تصویب دولت جمهوری اسلامی ایران، مسئولیت کمیسیون مشترک همکاری‌های اقتصادی دو کشور به وزارت نیرو محول شد، اولین برنامه ما این بود که بعد از ۶ سال اجلاس کمیسیون را برگزار کنیم که این توفیق امروز فراهم شد.

اردکانیان افزود: هدف اصلی اجلاس چهارم کمیسیون مشترک همکاری‌های اقتصادی دو کشور ایجاد تسهیلات برای بخش‌های خصوصی در زمینه فعالیت‌های تجاری و اقتصادی است و البته زمینه‌هایی هم برای توسعه‌های بیشتر در همکاری‌های سازمان‌های دولتی و برنامه‌ها و پروژه‌های مربوط به دستگاه‌های دولتی وجود دارد.

اردکانیان اظهار داشت: کارهایی که ازسوی ما مسئولان باید انجام شود سرعت‌دادن به پروژه‌های بین دو کشور در زمینه‌های مختلف انرژی، حمل و نقل، مسائل گمرکی، همچنین فعالیت‌ها در عرصه‌های عمرانی و بهداشتی است، اما مهمتر از آن این که باید در سازمان‌های دولتی دقت کنیم تا ضوابط، مقررات، بروکراسی و نگاه‌های بخشی در سازمان‌ها مانع و مشکل برای بخش‌های خصوصی دو کشور فراهم نکند.

پیشنهاد تشکیل صندوق سرمایه‌گذاری مشترک میان تهران و بغداد

همچنین اردکانیان در مراسم آغاز بکار چهارمین اجلاس کمیسیون مشترک همکاری‌های اقتصادی و تجاری ایران و عراق، در محل وزارت نیرو، راهبرد اصلی ایران را توسعه روابط با کشورهای همسایه دانست و گفت: آمادگی داریم تجربه‌های کسب شده خود را در اختیار همسایگان قرار دهیم.

وی گفت: در حوزه صادرات خدمات فنی و مهندسی به عراق آمادگی داریم که امکان تشکیل صندوق سرمایه‌گذاری مشترک را بین دو کشور فراهم کنیم تا از این طریق بخش‌های خصوصی دو کشور بتوانند با امکان بیشتری طرح‌های خود را به اجرا دربیاورند.

وزیر نیرو افزود: در زمینه انرژی، برق و گاز و همچنین منابع آبی، آمادگی داریم توافق‌های انجام شده را عملیاتی و همچنین توافقنامه‌های جدیدی را در چارچوب موافقتنامه‌های قانونی موجود تدوین کنیم و همکاری‌های دو کشور در این دو عرصه نیز توسعه پیدا کند.

وزیر نیرو اضافه کرد: بعد از سفر رئیس جمهوری اسلامی ایران به عراق و سفر نخست‌وزیر فعلی و نخست‌وزیر سابق عراق به تهران و توافق‌هایی که در سطوح عالی میان رهبران دو کشور انجام گرفته امید است کمیسیون مشترک همکاری‌های اقتصادی بتواند طرح‌های اجرایی مربوط به عملی کردن منویات رهبران سیاسی دو کشور را به نتیجه برساند.

وی گفت: برای توسعه مناسبات تجاری نیازمند موافقت‌نامه‌های متعددی از جمله اجتناب از اخذ مالیات مضاعف، تشویق و حمایت از سرمایه‌گذاری متقابل، تعرفه ترجیحی، همکاری‌های گمرکی و توافق‌هایی از این دست هستیم که امیدواریم مراحل تدوین، امضا و پیگیری آنها در دستور کار قرار بگیرد.

وزیر نیرو گفت: بحث توسعه خطوط مواصلاتی بین دو کشور و تسهیل امر حمل و نقل از جمله حمل یک سره کالا نقش مهمی در توسعه روابط تجاری خواهد داشت، امیدواریم با مذاکرات پیش رو و جلساتی که وزیر تجارت عراق با وزرای ایرانی و مقام‌های مسئول و همچنین با معاون اول رئیس جمهوری در خلال سفر خواهند داشت، قدم‌های خوبی نیز در این عرصه برداشته شود.

چهارمین اجلاس
کمیسیون مشترک اقتصادی
جمهوری اسلامی ایران و جمهوری عراق
تهران ۲۳ و ۲۴ دیماه ۱۳۹۹
الاجتماع الرابع للجنة الاقتصادية المشتركة بين
الجمهورية الإسلامية الإيرانية و الجمهورية العراق

افزایش مالیات یا اصلاح نظام مالیاتی؟

صحبت از افزایش پایه‌های مالیاتی در بودجه ۱۴۰۰، زمانی که هنوز اقتصاد کشور سالانه با بیش از ۱۰۰ هزار میلیارد تومان فرار مالیاتی دست و پنجه نرم می‌کند، منطقی نیست.

به گزارش ایرنا، حجت‌الاسلام والمسلمین حسن روحانی در یکصد و نود و پنجمین جلسه ستاد هماهنگی اقتصادی دولت به موضوع بودجه پرداخت و گفت: زمان بررسی بودجه، زمان تغییر قوانین و قواعد اصلی فعالیت‌های اقتصادی نیست و نباید موجب شود که فعالان اقتصادی که پیشران امور توسعه کشور به شمار می‌روند، دچار سردرگمی شوند. ازسوی دیگر تصمیمات بودجه‌ای نباید به هیچ وجه معیشت مردم بویژه قشرهای ضعیف و کم برخوردار را تحت فشار قرار دهد.

پیش‌تر نیز روحانی در جلسه هیات دولت گفته بود: برای بودجه مسیر، پیشنهاد کردیم؛ گفتیم مصمم هستیم که در سال آینده روزانه ۲ میلیون و ۳۰۰ هزار بشکه نفت و میعانات بفروشیم و قدرت این کار را هم داریم. می‌خواهید این نفت را کنار بگذارید و جای آن مالیات به مردم اضافه کنید. این فشار به مردم وارد می‌کند ما نباید این کار را انجام دهیم.

یکی از راه‌های پایداری اقتصادی حذف وابستگی دولت به درآمدهای نفتی و تکیه بر درآمدهای پایداری چون مالیات است. وابسته کردن دولت به درآمدهای مالیاتی از طریق راهکارهای ایجاد منابع جدید درآمدی برای و گسترش پایه‌های مالیاتی و جلوگیری از فرار مالیاتی است، اما درحال حاضر و با توجه به شرایط کنونی حاکم بر اقتصاد ایران و مشکلات ناشی از شیوع بیماری کرونا و تحریم‌های شدید و یکجانبه آمریکا تأکید بر افزایش درآمدهای مالیاتی جامعه را با چالش مواجه می‌کند.

نظام مالیاتی باید ضمن بازتوزیع درآمدها و کاهش نابرابری‌ها، ابزاری برای انگیزش فعالان اقتصادی به سمت فعالیت‌های مولد و محدود کردن فعالیت‌های غیرمولد و سوداگرانه باشد. اما سؤال این است که آیا در شرایط کنونی می‌توان از افزایش مالیات در بودجه ۱۴۰۰ چنین انتظاری را داشت.

طبق برآوردهای موجود کرونا به تنهایی بر حدود ۱۵ درصد از تولید ناخالص داخلی به صورت مستقیم اثرگذاشته است. همچنین، رئیس کل سازمان امور مالیاتی کشور گفته بود در خوش بینانه‌ترین حالت، تأثیر کرونا بر فضای کسب و کار طی فصل بهار، باعث کاهش ۴۰ هزار میلیارد تومانی درآمد مالیاتی از مجموع ۱۸۰ هزار میلیاردتومان درآمد در نظر گرفته شده در قانون بودجه سال ۹۹ شده است.

با توجه به شدت شیوع این بیماری در فصل تابستان و همچنین در پاییز می‌توان حدس زد که اثرات آن بر کاهش درآمدهای مالیاتی نه تنها کاهش نیافته بلکه نسبت به فصل بهار بیشتر هم شده است.

همچنین، نسبت درآمدهای مالیاتی به تولید ناخالص داخلی ۶,۴ است که نسبت به سایر کشورها بسیار پایین است. این رقم برای کشورهای درحال توسعه حدود ۱۵ درصد و در کشورهای توسعه‌یافته بالای ۴۰ درصد است.

به همین خاطر «محمدباقر نوبخت»، رئیس سازمان برنامه و بودجه خطاب به نمایندگان مجلس تأکید کرد در این شرایط تنها راهکار «صرفه‌جویی» است. همچنین، فرهاد دژپسند در ۲۰ تیرماه خبر از پیشنهاد وزارت اقتصاد و امور دارایی به دولت برای متعادل کردن بودجه در حوزه مصارف داده بود.

به اعتقاد وی همه گیری ویروس کرونا، امکان کاهش هزینه‌ها را در حوزه‌هایی به دولت یادآور شد که تا پیش از آن، ورود به آنها یا با جدیت پیگیری نشده بود و یا به دلایل مختلف از ورود به آن‌ها اجتناب می‌شد.

البته، در کنار صرفه جویی، تاکنون دولت با ابتکاراتی که به خرج داده، توانسته وضعیت تحقق مالیاتی را به نسبت در شرایط مطلوبی حفظ کند. برآورد رئیس کل سازمان امور مالیاتی کشور این است که در هفت ماهه امسال حدود ۱۰۰ درصد درآمد مالیاتی محقق شد، همچنین سال گذشته دستیابی به ۱۰۲ درصد این درآمدها ثبت شد. اما موضوع فقط تحقق درآمدهای مالیاتی نیست.

اصلاح و یکپارچه سازی نظام مالیاتی از دیگر محورهای مهم در اصلاح ساختاری بودجه است. در این مورد دو موضوع باید در نظر گرفته شود. یکی بحث معافیت‌های مالیاتی است و دیگری بحث فرار مالیاتی. برآوردهای موجود نشان می‌دهد که میزان فرار مالیاتی و معافیت‌های مالیاتی در کشور بسیار قابل توجه است. در این مورد سید «احسان خاندوزی»، نایب رئیس کمیسیون اقتصادی مجلس شورای اسلامی گفت: بین ۸۰ تا ۱۰۰ هزار میلیارد تومان برآورد قطعی فرار مالیاتی در کشور است.

وی همچنین در مورد معافیت‌های مالیاتی عنوان داشت: برخی معافیت‌های مالیاتی مانند مناطق آزاد وجود دارد که این موارد هم باید مورد توجه قرار بگیرد و قانون اصلاح شود که بین ۱۲۰ تا ۱۳۰ هزار میلیارد تومان برآورد قطعی می‌شود و طبق برآوردها اگر یک سوم معافیت‌ها برداشته شود حدود ۴۰ هزار میلیارد تومان نصیب دولت خواهد شد.

دولت در این مورد مشکلی ندارد و با مجلس همفکر است. در هر دو مورد، دولت اقدامات جامعی برای ساماندهی امورمالیاتی انجام داده است زیرا عدم پرداخت مالیات، چه در شکل فرار مالیاتی و چه در شکل معافیت‌ها و استثناهای بی‌رویه و غیر موجه، از یک طرف باعث کاهش درآمدهای مالیاتی دولت و مانعی برای دستیابی به اهداف آن می‌شود.

بنابراین، در صورتی که اقدامات لازم در جهت ساماندهی نظام مالیاتی صورت نگیرد افزایش پایه مالیاتی تنها به تضعیف طبقه متوسط از یک طرف و نحیف‌تر شدن اقشار ضعیف و دهک‌های پایین درآمدی منجر خواهد شد. زیرا طبقه متوسط عمدتاً دارای منابع درآمدی مشخصی هستند. برای نمونه کارمندان دولت دارای درآمدی شفاف بوده و امکان فرار مالیاتی نیز ندارند. فرار مالیاتی توسط فعالان بازارهای مختلف صورت می‌گیرد که معمولا جزو گروه‌های بالای درآمدی به شمار می‌روند.

افزایش مالیات به معنای افزایش تورم در کالاهای مختلف نیز هست و از این جهت نیز طبقه متوسط و گروه‌های ضعیف جامعه به شدت از آن آسیب خواهند دید.

این درحالی است که رسیدگی به فقر و نابرابری و دغدغه معیشت و تأمین نیازهای اولیه مردم از اولویت‌های تمامی حکومت‌ها و دولت‌ها در هر جامعه‌ای و از جمله ایران است. فقر با کمبود کالا و خدمات مربوط به نیازهای اولیه انسان سروکار دارد و به همین خاطر می‌تواند سرچشمه بسیاری از مسائل آسیب‌های اجتماعی باشد.

بعلاوه، یک جامعه فقیر یا جامعه‌ای که از اکثریتی فقیر برخوردار است، نمی‌تواند روی تربیت نیروی انسانی لازم از یک طرف، و اجرای صحیح برنامه‌های توسعه از طرف دیگر حساب کند. از این رو فقر و ریشه کنی آن همواره از اهمیت بالایی برخوردار بوده و مورد توجه قرار داشته است.

اگر قرار است افزایش پایه‌های مالیاتی در بودجه ۱۴۰۰ به گسترش فقر و نابرابری در جامعه منجر شود، آیا بهتر نیست مجلس و دولت دست به دست هم دهند و با اصلاح نظام مالیاتی هم درآمدهای دولت را افزایش دهند و هم از خم شدن قامت اقشار ضعیف زیر بار تورم جلوگیری کنند.

۱۰۰ روستا در ۴ استان کشور از نعمت آب بهره‌مند شدند

چهار طرح آبرسانی روستایی با اعتبار ۱۱۱ میلیارد تومان در چهار استان کشور با حضور وزیر نیرو و در قالب هفته سی و ششم پویش هرهفته_الف_ب_ایران افتتاح شد.

در این مراسم که به صورت ویدئو کنفرانس برگزار شد، از ۱۰۰ روستای آبرسانی شده، ۷۵ روستا در استان کردستان، ۱۵ روستا در استان زنجان، ۸ روستا در استان البرز و ۲ روستا در استان همدان از نعمت آب برخوردار شدند.

بر این اساس، صبح رضا اردکانیان طرح آبرسانی به ۷۵ روستا در استان کردستان با اجرای ۲۸۷ کیلومتر خطوط انتقال، ۱۰ هزار مترمکعب مخازن ذخیره، ۳۱۳ لیتر بر ثانیه ظرفیت تامین آب و با اعتبار ۸۱,۷ میلیارد تومان برای آبرسانی به جمعیتی حدود ۱۰ هزار و ۴۸۰ خانوار معادل ۴۳ هزار و ۸۲۵ نفر را به بهره‌برداری رساند.

همچنین در استان زنجان با بهره‌برداری از طرح آبرسانی به ۱۵ روستا با ۴۱ کیلومتر خطوط انتقال، ۶۰۰ مترمکعب مخازن ذخیره، ۵۳ لیتر بر ثانیه ظرفیت تامین آب و با اعتبار ۲۰,۱ میلیارد تومان جمعیتی بالغ بر ۷ هزار و ۵۹۸ نفر از آب سالم و پایدار بهره‌مند شدند.

این گزارش می‌افزاید: طرح آبرسانی به ۸ روستا در استان البرز نیز که با اجرای دو کیلومتر خطوط انتقال، یک هزار و ۲۰۰ مترمکعب مخازن ذخیره، ۴۹ لیتر بر ثانیه و با سرمایه‌گذاری ۵,۶ میلیارد تومان جمعیت ۹ هزار و ۷۶۴ نفر را تحت پوشش قرار می‌دهد، افتتاح شد.

این گزارش حاکی است چهارمین طرح افتتاح شده، طرح آبرسانی به ۲ روستا در استان همدان با اجرای ۵ کیلومتر خطوط انتقال، ۲۰۰ مترمکعب مخازن ذخیره، ۸ لیتر بر ثانیه و سرمایه‌گذاری ۱,۸ میلیارد تومانی حدود یک هزار و ۴۳۲ نفر جمعیت روستایی را تحت پوشش قرار می‌دهد.

به دنبال درج قیمت خودرو؛

قیمت مسکن هم در آگهی‌ها قابل مشاهده شد

به دنبال رفع محدودیت درج قیمت خودرو در آگهی‌ها که از روز پنج شنبه انجام شد، نرخ‌ها در سایت‌های فروش مسکن هم قابل رویت شد.

به گزارش ایسنا، پس از هشت ماه ممنوعیت درج قیمت مسکن و خودرو که به دستور دادستانی انجام شده بود دوباره نرخ‌ها به سایت‌های فروش خودرو و مسکن برگشت. روز پنجشنبه ۱۸ دی ماه قیمت‌ها در سایت‌های فروش خودرو درج شد و از ۲۲ دی نیز قیمت‌های مسکن قابل مشاهده است.

از اردیبهشت ماه سال جاری و به دنبال ایجاد التهاب در بازارهای خودرو و مسکن دادستانی اعلام کرد که سایت‌ها اجازه ندارند نرخ پیشنهادی فروش مسکن و خودرو را در آگهی‌ها درج کنند.

این اقدام که به کاهش بازدید سایت‌ها انجامید انتقاداتی را ازسوی مدیران کسب و کارهای مجازی به همراه داشت. آنها معتقد بودند سانسور نرخ‌ها نه تنها نمی‌تواند تأثیری در روند رشد قیمت داشته باشد بلکه شفافیت را از بازار می‌گیرد و خود به عاملی برای رشد قیمت تبدیل می‌شود. در سوی دیگر موافقان عدم مشاهده قیمت با این استدلال که درج قیمت به ایجاد فضای رقابتی می‌انجامد و بازار را ملتهب می‌کند بیان می‌کردند که بازار مسکن از آگهی‌های بی‌هویت آسیب خواهد دید. از طرف دیگر وزارت راه و شهرسازی براساس نظر وزیر راه و شهرسازی که می‌گفت اطلاعات قیمتی از تهران بر روی شهرستان‌ها تأثیر گذار است از مرداد ماه امسال به بعد گزارش معاملات و قیمت در بازار مسکن شهر تهران را ارائه نکرد تا اینکه در آبان ماه گزارش تحولات بازار مسکن در مراکز استان‌ها را منتشر و اعلام کرد که میانگین قیمت هر متر مربع مسکن در کل کشور ۱۵.۲ میلیون تومان است.

به دنبال برگزاری جلساتی با فعالان کسب و کارهای مجازی در مرکز پژوهش‌های مجلس، برخی نمایندگان اعلام کردند که با بازگشت قیمت به آگهی‌های مسکن و خودرو موافقند. پس از آن دادستانی هم محدودیت هشت ماهه را مشروط به رعایت برخی موارد از جمله احراز هویت کاربران در سامانه امتا و عدم درج قیمت‌های نامتعارف، برداشت.

رشد دو برابری تامین مالی بنگاه‌ها از طریق بازار سرمایه

رئیس سازمان بورس و اوراق بهادار گفت: سال گذشته ۲۶۰ هزار میلیارد تومان تجهیز منابع مالی از طریق بازار سرمایه انجام شد که امسال تا ۳۰ آذر این رقم به ۴۷۰ هزار میلیارد تومان یعنی حدود دو برابر کل سال گذشته رسیده است.

حسن قالیباف اصل در جلسه با اعضای کمیسیون اقتصادی مجلس در بورس تهران گفت: از اسفند یا اواخر بهمن EPSها (پیش بینی سود هر سهم) اعلام خواهد شد. وی در پاسخ به سؤالی درخصوص نقش حقوقی‌ها در تعادل بخشی به بازار گفت: هم‌اکنون حدود ۸۰ درصد معاملات در دست حقیقی‌ها و حداکثر ۲۰ درصد در دست حقوقی‌ها است. با این حال، حقوقی‌ها از مهر ۹۹ حدود ۳۰ هزار میلیارد تومان مازاد خرید داشته‌اند و البته همچنان باید حضور آنها در تعادل بخشی به بازار پررنگ‌تر شود.

قالیباف با تأکید بر اینکه در بازار سرمایه اصل بر شفافیت کامل است، افزود: خرید و فروش‌های حقیقی‌ها و حقوقی‌های بازار به صورت لحظه‌ای در سایت tsetmc قابل مشاهده است.

رئیس سازمان بورس و اوراق بهادار در ادامه این نشست به بازار بدهی و اهمیت آن اشاره کرد و گفت: در دنیا ارزش بازار بدهی حدود دو برابر بازار سهام است ولی هم‌اکنون در کشور ما ارزش بازار بدهی حدود ۳۰۰ هزار میلیارد تومان است که این میزان نسبت به ارزش بازار سهام ناچیز است؛ بنابراین بازار بدهی در کشور از پتانسیل بالایی برای رشد برخوردار است.

وی جای اوراق شرکتی را هم در بازار سرمایه خالی دانست و گفت: پیش از این شرکت‌ها بطور حتم می‌بایست ضمانت نامه بانکی می‌آوردند اما اکنون رتبه بندی می‌شوند تا بتوانند اوراق بدون ضامن نیز منتشر کنند.

قالیباف افزود: تاکنون فولاد مبارکه و هلدینگ خلیج فارس برای انتشار اوراق بدون ضامن از سازمان بورس مجوز گرفته‌اند که این اقدام، هزینه تامین مالی آنها را بسیار کاهش خواهد داد. رئیس سازمان بورس و اوراق بهادار با اشاره به رشد تامین مالی بنگاه‌ها از طریق بازار سرمایه گفت: سال گذشته ۲۶۰ هزار میلیارد تومان تجهیز منابع مالی از طریق بازار سرمایه انجام شد که امسال تا ۳۰ آذر این رقم به ۴۷۰ هزار میلیارد تومان یعنی حدود دو برابر کل سال گذشته رسیده است. این موضوع نویددهنده تامین مالی بیشتر از طریق بازار سرمایه در سال جاری است. وی با بیان اینکه ما مردم را برای ورود به بازار سرمایه تشویق به سرمایه‌گذاری غیرمستقیم می‌کنیم، افزود: هم‌اکنون ۲۵۶ صندوق سرمایه‌گذاری در بازار سرمایه فعال هستند که به افراد تازه وارد توصیه می‌کنیم از طریق این صندوق‌ها وارد بازار سرمایه شوند.

شرکت ملی پخش فرآورده های نفتی ایران

شماره فراخوان در سامانه ستاد: ۲۰۹۹۰۹۱۸۵۴۰۰۰۰۲۴

روزنامه: جمهوری اسلامی
شماره مجوز: ۱۳۹۹,۶۰۵۳

آگهی مناقصه عمومی یک مرحله ای
توام با ارزیابی کیفی بصورت فشرده

نوبت اول

مناقصه گزار : شرکت ملی پخش فرآورده های نفتی ایران- منطقه کرمانشاه

موضوع مناقصه	مبلغ برآورده اولیه	مبلغ تضمین فرآیند ارجاع کار	مهلت دریافت اسناد از سامانه ستاد از تاریخ ۹۹/۱۰/۲۴ تا ساعت۱۴:۳۰ روز	تاریخ بارگزاری پاکات در سامانه ستاد تا ساعت ۱۴:۳۰ روز	تاریخ بازگشایی اولیه پاکات ارزیابی کیفی	زمان بازگشایی سایر پاکات	زمان جلسه توجیهی
حجمی زمانی انبار نفت منطقه کرمانشاه	۶۲/۷۱۰/۸۱۱/۵۳۸	۳/۱۳۵/۵۴۰/۵۷۷	۹۹/۱۰/۲۹	۹۹/۱۱/۰۹	۹۹/۱۱/۱۰ ساعت ۰۸:۰۰ صبح	۹۹/۱۱/۱۴ ساعت ۱۰:۰۰صبح	۹۹/۱۱/۰۴ ساعت۱۱:۰۰ صبح
نوع تضمین شرکت درفرآیند ارجاع کار: یکی از تضامین معتبر در آیین نامه تضمین معاملات دولتی (به غیر از تضامین صادر شده ازطرف پست بانک) و به مبلغ مندرج درجدول فوق می باشد (درصورت واریز سپرده نقدی به شماره حساب جام دوطرفه بانک ملت۹۲۰۰۰۳۰۴۹۴ باشناسه ۳۰۴۵۰ نزد بانک ملت).							سالن کنفرانس منطقه

لذا از شرکت ها و آژانس های واجد شرایط دعوت بعمل می آید از تاریخ ۹۹/۱۰/۲۴ نسبت به دریافت اسناد این مناقصه، از طریق درگاه سامانه تدارکات الکترونیک دولت (ستاد) اقدام نمایند. لازم به ذکر است کلیه مراحل این مناقصه از دریافت اسناد مناقصه تا بارگزاری اسناد و ارائه پیشنهاد مناقصه گران و بازگشائی پاکت ها از طریق درگاه ستاد به آدرس www.setadiran.ir انجام خواهد شد. لازم است متقاضیان در صورت عدم عضویت قبلی، در سایت مذکور ثبت نام نموده و نسبت به دریافت گواهی امضای دیجیتال جهت شرکت در مناقصه اقدام نمایند.

اطلاعات مناقصه گزار جهت دریافت اطلاعات بیشتر و ارائه پاکات الف: آدرس: کرمانشاه میدان سپاه پاسداران انقلاب اسلامی - شرکت ملی پخش فرآورده های نفتی منطقه کرمانشاه، کد پستی ۶۷۱۴۷۹۹۵۱۹ شماره تماس ۰۸۳۳۸۳۵۰۱۱۳

* تضمین شرکت در فرآیند ارجاع کار باید به مدت سه ماه از تاریخ تسلیم پیشنهاد معتبر باشد و (مطابق فرمت تحویلی در اسناد مناقصه) ارائه گردد.

شرایط متقاضی و مدارک مورد نیاز جهت شرکت در مناقصه: ۱ - تصویر اصل گواهینامه معتبر تعیین صلاحیت پیمانکاری از اداره کل کار و امور اجتماعی استان در زمینه های: خدمات عمومی، نگهداری و خدمات فضای سبز، تعمیر و نگهداری تاسیسات. ۲ - تصویر اصل گواهینامه معتبر صلاحیت ایمنی امور پیمانکاری از اداره تعاون، کار و رفاه اجتماعی استان. ۳ - تصویر اصل کارت ملی و شناسنامه مدیرعامل و اعضای هیئت مدیره. ۴ - تصویر آگهی تاسیس شرکت مندرج در روزنامه رسمی (برای شرکت هایی که کمتر از یک سال تاسیس شده اند). ۵ - تصویر اصل اساسنامه شرکت. ۶ - تصویر اصل آگهی آخرین تغییرات مندرج در روزنامه رسمی. ۷ - گواهی امضا از دفتر خانه اسناد رسمی. ۸ - ارائه صورتهای مالی حسابرسی شده مربوط به سال گذشته که توسط سازمان حسابرسی یا اعضای جامعه حسابداران رسمی انجام شده باشد. ۹ - مستندات مربوطه به اطلاعات مندرج در فرم های ارزیابی کیفی (تجربه، حسن سابقه، توان مالی و...) ارائه حسن انجام کار مربوط به آخرین قرارداد برای شرکت کنندگانی که با این شرکت قرارداد داشته و یا دارند الزامیست. ۱۰ - ارائه گواهینامه ها و مستندات مربوط به فرم های ارزیابی توانمندی ایمنی بهداشتی و زیست محیطی.

تذکرات مهم: • کلیه صفحات اسناد مناقصه و موارد خواسته شده باید به امضا الکترونیکی فرد یا افراد مجاز طبق اساسنامه یا آگهی تغییرات برسد. • صرفا پاکات دارای امضای الکترونیکی مورد قبول می باشد. • عدم ممنوع المعامله بودن درسطح کلیه شرکت های تابعه وزارت نفت (درصورت محرز شدن، ضمانت /سپرده شرکت در فرآیند ارجاع کار به نفع مناقصه گزار ضبط خواهد شد). • کلیه پیمانکاران میبایست حداقل تا ۴۸ ساعت قبل از تحویل پاکات صورتجلسه توجیهی را دریافت و باآگاهی کامل اعلام نرخ نمایند. • حضور شرکت ها به صورت مشارکت و کنسرسیوم در مناقصه امکان پذیر نمی باشد. • حداقل نمره ارزیابی قابل قبول برای ارزیابی خدماتی پیمانکار نمره ۵۰ و برای ارزیابی توانمندی ایمنی بهداشتی و زیست محیطی ۶۰ می باشد. • مناقصه گزار در رد یا قبول هریک از پیشنهادات مختار می باشد. • حداقل تعداد شرکت کنندگان جهت بازگشایی ۳ پاکت واصله

تاریخ چاپ نوبت اول: ۹۹/۱۰/۲۴ نوبت دوم: ۹۹/۱۰/۲۷

روابط عمومی شرکت ملی پخش منطقه کرمانشاه

سرهنگ همه‌خانی خبر داد

۴۰ درصد تصادفات تهران سهم عابران پیاده است

معـاون آمـوزش و فرهنـگ ترافیـک پلیس راهـور تهران بزرگ گفت: ۴۰ درصد تصادفـات تهران به عابران پیاده مربوط می‌شود.

سـرهنگ علی همه‌خانی اظهار کرد: میدان دید رانندگان در شب با توجه به عدم وجود نور کافی کم می‌شود و همین مسئله کافی است تا عابران پیاده با عدم رعایت قوانین تردد از معابر در معرض تصادفات قرار بگیرند.

وی افزود: پوشـش تیـره، نور معابر و عدم توجـه به جلو به دلایل مختلف از جمله اسـتفاده از تلفن همـراه، خواب آلودگی و...، در بروز تصادفات شـبانه مؤثر است و آمار و ارقام می‌گوید ۴۰ درصد تصادفات تهران برای عابرین پیاده ثبت شده است که بخش اعظمی از آن در شب اتفاق می‌افتد.

معاون آمـوزش پلیس راهور تهران بـزرگ می‌گوید: عابران پیاده بایسـتی از محل مجاز براسـاس آئین نامه تردد کرده و در تاریک شـب پوشش مناسبی داشته باشـند که رانندگان عبوری بهتر آنها را ببینند و حتی‌المقدور از لباس و کفشی استفاده نمایند که یا رنگ روشن داشته باشد یا بازتاب نور مناسبی تا در بهترین شرایط دیده شدن برای رانندگان قرار گیرند و توجه داشته باشند کـه در زمان‌های تاریکی هوا از قسـمت‌های روشـن معابر و از زیر نـور چراغ خیابان‌ها عبور کنند تا رانـنـدگان به خوبی آنها را تشخیص دهند. وی تأکید کرد هنگام عبور از عرض خیابان عابر به هیچ عنوان نباید از جلو و یا پشـت اتوبوس اقدام به تردد کند و بایـد صبر کند تا پس از حرکت اتوبـوس از محل عبور کند و در تقاطع‌ها نیز بایسـتی براساس چراغ سـبز عابر پیاده اقدام به حرکت نماید.

همه‌خانـی در پایان گفت: به رانندگان توصیه می‌شـود تا با رعایت قوانین راهنمایی و رانندگی و دقت و توجه کامل و کافی به خصوص در شـب رانندگی نمایند چرا که عابرین پیاده اصولاً بیش از دیگر کاربران ترافیکی در معرض تصادفات جبران‌ناپذیر جرحی و فوتی هستند.

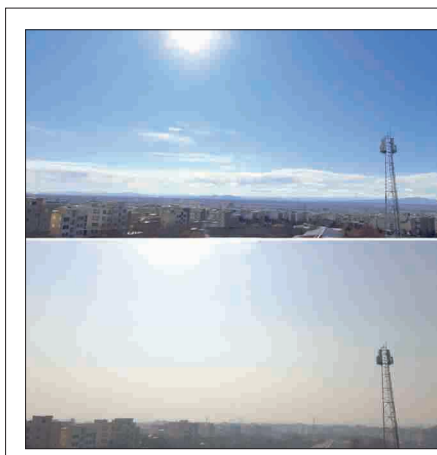

مقایسه هوای شهر کرج در یک روز پاک با هوای دیروز

دستگیری ۶۶۲ مجرم مرتبط با سلاح در تهران

فرمانـده انتظامی تهران بزرگ از دسـتگیری ۶۶۲ متهم مجرم مرتبط با سلاح در تهران خبر داد.

به گزارش خبرنگار ما، سـردار حسـین رحیمی در اجرای دومین مرحله از طرح "صاعقه" در سـال جـاری که در هر مرحله با تمرکز بر جرمی خاص اجرا می‌شـود، گفت: این مرحله از طرح صاعقه در ارتباط با جرائم و افراد مرتبط با سلاح سرد به اجرا درآمد و در جریان آن همکاران من ۳۶۸ سارق و زور گیر و ۱۴۵ اراذل و اوباش را که در ارتکاب اعمال و جرائم مجرمانه خود از سـلاح سرد، گرم یا شبه سلاح استفاده کرده بودند شناسایی و دستگیر کردند.

وی با بیـان این که تولیدکنندگان و توزیع‌کنندگان سـلاحهای سرد در این طرح مورد توجه ویژه قرار داشتند گفت: در همین راستا ۱۴۹ نفر از افراد شناسـایی و دسـتگیری شـدند و ۲۴ واحد صنفی متخلف نیز پلمب شد.

رحیمی افزود: ۱۰ قبضه سـلاح جنگی و فشنگ و هزاران قبضه انواع مختلف سلاح سرد از جمله کشفیات این طرح بوده است.

«طرح امنیت شبانه» کلید خورد

فرمانـده انتظامـی تهـران از اسـتقرار مأموران پلیـس راهور و پیشـگیری در نقاط مختلف شهر و گشـت‌زنی هدفمند در راستای اجرای طرح امنیت شبانه خبر داد.

سـردار "حسـین رحیمی" در جلسـه شـور فرماندهان با تأکید براینکه باید امنیت تهران و شهروندان بطور شبانه‌روزی تامین شده و گشـت‌های انتظامی، ترافیکی و نامحسوس فعال بوده و نقطه به نقطه شهر توسط مرکز رصد کنترل شود، بیان داشت: نباید اجازه داد کـه تعدادی مجرم با اقدامات مجرمانه خود امنیت و آرامش مردم را خدشـه‌دار کنند از این رو لازم اسـت که با اقتدار، دقت و حساسیت لازم همه تلاش خود را در تامین امنیت شهروندان بکار بگیرید.

رئیس پلیس تهران افزود: در طرح امنیت شبانه تهران پلیس‌های پیشـگیری و راهور در نقاط مختلف شـهر مسـتقر خواهند شد و به گشت زنی هدفمند خواهند پرداخت.

وی با تأکید بر انجام طرح صاعقه گفت، طرح صاعقه در راستای برخورد با کیف قاپ‌ها، موبایل قاپ‌ها و اراذل و اوباش است که باید با کار اطلاعاتی دقیق انجام شـود و اجازه جولان دادن به سـارقان داده نشود.

سـردار رحیمی با اشـاره به تلاش برخی افـراد مغرض و معاند برای تشـویش اذهان عمومی با انتشار یک سری کلیپ‌های سرقت و درگیری اراذل واوباش، بیان داشـت: پلیس همه تلاش خودرابکار بسـته اسـت تا ضمن برخورد بـا ناهنجاری‌هـای اجتماعی امنیت مطلوبی را فراهم سـازد از این رو بطور حتم با کسـانی که بخواهند امنیـت و آرامش مردم را بـه مخاطره بیندازند و بـا توجه به وجود امنیـت مطلوب در تهران، تصویری عکس از این موضوع رابه مردم نشان دهند برخورد قانونی خواهد شد.

رئیـس پلیس تهران با قدردانی از اجـرای طرح موتور یار پلیس راهـور تهران و لزوم توجـه ویژه به فرهنگ سـازی در این رابطه، عنوان داشـت: با توجه به وضعیت نـا بهنجار و بد جوی تهران باید بـا خودروهای دودزا و فاقد معاینه فنی برخورد شـود چرا که با این شـرایط روز به روز شـاهد وخیم‌تر شـدن اوضاع جوی شهر تهران خواهیم بود.

سـردار رحیمی با قدردانـی از همراهی مـردم و مجاهدت‌های کادر پزشـکی در کاهش کشته‌های ناشـی از بیماری کرونا، عنوان داشـت: در این زمینه لازم اسـت که همچنان همـه مردم عزیز به دقت طرح فاصله‌گـذاری اجتماعی و دیگر پروتکل‌های بهداشـتی را رعایت کنند.

معاون خدمات شهری شهرداری تهران خبر داد:

اجرای طرح ویژه انضباط شهری و رفع سد معبر در برخی مناطق تهران

معاون خدمات شـهری شـهرداری تهران از اجرای ویژه طرح انضباط شـهری در سطح شهر تهران در مناطق ۱،۷،۱۳،۱۵،۱۹ خبر داد و گفت: برای اجـرای این طرح هماهنگی‌هـای لازم با نیروی انتظامی و... انجام شـده اسـت و تا پایان امسـال اقدامات ویژه‌تری در این خصوص انجام خواهد شد.

بـه گزارش روابط عمومـی و امور بین الملل معاونت خدمات شهری شهرداری تهران، جلسه هماهنگی در راستای اجرای طرح انضباط شهری در سطح شهر تهران برگزار و تصمیمات لازم در این راستا اتخاذ شد.

در این جلسـه مجتبی یزدانی، معاون خدمات شـهری شـهرداری تهران پیرامون اجرای ویژه طرح انضباط شـهری در مناطق ۱،۷،۱۳،۱۵،۱۹ و... توضیحاتـی را ارائه داد و گفت: در راسـتای اجرای ویژه طرح انضباط شـهری در سطح شهر تهـران تاکنـون هماهنگی‌های بسـیار خوبی با تمامی ارگان‌های ذیربط انجام شده است.

یزدانـی در ادامـه بـا بیـان این کـه نیروی انتظامی، یگان حفاظت شهرداری تهران، شرکت شـهربان و شرکت ساماندهی و همینطور مناطق مربوطه یاری رسان ما در این امر بوده و هستند، اظهـار کـرد: برای رسـیدن به نتیجـه مطلوب هماهنگی‌هـای لازم با ارگان‌ها و نهادهای فوق صورت گرفته است و انشالله با کمک و همراهی تمامی عزیـزان به نتیجه خوبی دسـت خواهیم یافت.

سردار حمید هداوند، جانشین فرمانده انتظامی تهران نیز در این جلسـه ضمن تقدیر و تشکر از اقدامات نیروی انتظامی، شرکت شهربان و... در خصوص ساماندهی بساط گستران و دستفروشان گفت: برای رسـیدن به نتیجه مطلـوب نیازمند همکاری و هماهنگی‌های بین بخشـی هسـتیم و انشـالله با مساعدت و همکاری تمامی عزیزان و بـا در نظر گرفتن شـرایط موجـود مکان‌های مناسـبی برای دستفروشـان و بسـاط گستران ازسوی شـهرداری تعیین تا آسـیبی متوجه این قشر از جامعه نشود و امیدواریم با تلاش یکدیگر اقدامـات ویژه‌تری را در این راسـتا تـا پیش از فرارسیدن عید نوروز انجام دهیم.

عبدالحمیـد امامـی، معاون مالـی و اقتصاد شهری شهرداری تهران نیز در این جلسه گفت: براساس نظرسنجی‌های انجام شده از شهروندان دو موضوع نظافت و امنیت در کل کشور به ویژه شـهر تهران از موضوعاتی بوده است که مردم از آنها رضایت داشـته‌اند و بر خود لازم می‌دانیم از زحمـات تمامی عزیزان در این خصوص تقدیر و تشکر کنیم.

همچنین در این جلسـه مفاخریان مدیرعامل شرکت سـاماندهی صنایع و مشاغل شهر تهران توضیحاتی را در خصوص سـاماندهی مشـاغل سـیار، سـاماندهی ون کافه‌ها و...ارائه داد و در ادامه سـید امیر فتاحیان، مدیرعامل شـهربان و حریم‌بان شهرداری تهران نیز به ارائه گزارشی از وضعیت سدمعبر شـهر تهران در مناطق ۲۲گانه پرداخت.

گفتنی اسـت در این جلسه پس از توضیحات شـهرداران مناطـق ۱،۷،۱۳،۱۵،۱۹ در خصوص ساماندهی سد معبر خیابان شهرداری(حد فاصل میدان قـدس و اطراف بازار تجریـش) واقع در منطقـه ۱، سـاماندهی خ شـهرزاد، اوراقچیـان شوش و خیابان ۱۷شـهریور واقع در منطقه۱۵، سـاماندهی گل فروشـان مسـیرهای منتهی به بهشـت زهـرا (س)، خلازیر و شـیطان بازار در منطقه ۱۹، ساماندهی میدان امام حسین (خیابان خواجه نصیر)، ساماندهی بازار شهرستانی واقع در منطقه۱۳ و... تصمیمات لازم اتخاذ شد.

ثبت ملی کلاه ۴۰۰ ساله خراسان جنوبی

مسـئول حوزه پژوهش و مطالعات اداره کل میراث فرهنگی، صنایع دستی و گردشگری خراسان جنوبی گفت: مهارت ساخت کُلوته (کلاه پولی) روسـتای چنشت شهرستان سربیشه خراسان جنوبی در فهرست ملی ثبت شد.

سید احمد برآبادی، دیروز سه شنبه به خبرنگاران گفت: ساخت کلاهی پارچه‌ای توسط زنان از پارچه‌های کرباسی، چیت، متقال، ابریشـم و بیشـتر مخمل‌های منجوق دوزی شده یا طرح‌دار و در رنگ‌های ترکیبی سـبز، آبـی، قرمز، گلی(صورتی) و مشـکی، با الحاقات تزیینی بسـیار که مهم‌ترین آنها سـکه‌های نقره قدیمی در اندازه‌های مختلف اسـت، در فهرست میراث معنوی ملی ثبت شـد. به گزارش ایسنا، وی افزود: این سـکه‌ها به همراه تزئینات خرمهره ریز و درشـت، کریسـتال‌های پلاسـتیکی و شیشه‌ای و منجوق‌های شکلی مختلف تزیینات کلاه را تشکیل می‌دهند. وی بـا بیان اینکه ایـن کلاه درگویش بومی بـه کلوته (koloteh) شـهرت دارد، تصریح کرد: طرح کلاه در اقشارِ غنی و فقیر فرقی ندارد، اما جنس و دوخت تزیینات روی آن کاملاً به وضع اقتصادی خانواده مرتبط است. برآبادی با بیان اینکه کلوته عروس در مراسم عروسـی همراه بـا ضمایم و متعلقات دیگری مورد اسـتفاده قرار می‌گیرد که بر جلوه عروس می‌افزاید، افزود: علاوه بر کلوته، یک عدد توف (نوار تزیینی که از زیر چانه تا روی کلاه را در بر می‌گیرد و حدود ۱۲۰ سکه نقره در سه ردیف بر آن دوخته شده است.

بوستانی در شمال تهران به نام «افشین یدالهی» نامگذاری شد

بوسـتانی در محله کوهسـار منطقه یک به نام شاعر و ترانه سـرای بلند آوازه معاصر زنـده یاد "افشـین یداللهی"، با هدف بزرگداشـت و ارج نهادن بر فعالیت اهالی شـعر، ادب و فرهنگ نامگذاری شد.

به گزارش روابط عمومی شـهرداری منطقه یک، سید حمید موسوی شهردار این منطقه در مراسم نامگذاری بوستان "افشین یداللهی" در محله کوهسـار انتهای خیابـان ایزدی که با حضور محمدجواد حق شـناس رئیس کمیسـیون فرهنگی و اجتماعی شورای اسلامی شهر تهران، علی مرادخانی مشاور هنری شهردار تهران، سـید عباس سجادی معاون اجتماعی و برخی از مدیران شهرداری منطقه یک، خانواده آن شاعر گرانقدر، جمعی از شاعران و هنرمندان شورایاران و جمعی از شهروندان و ساکنین محله در شمال تهران برگزار شد یاد و خاطره زنده یاد "افشین یداللهی" را گرامیداشت و گفت: امیدواریم این بوستان با برگزاری برنامه‌های فرهنگی و هنری به قطب گردشـگری برای هنرمندان و پاتوق اهالی شـعر، ادب، فرهنگ و هنر تبدیل شـود. وی در خصوص برنامه‌های پیش رو در ارتباط با این بوسـتان گفت: به مناسـبت هفته درختکاری در اسـفندماه به یاد ترانه سـرایان درگذشـته، نهال‌هایی در این بوسـتان به دسـت ترانه سـرایان پیشکسوت کاشته خواهد شد تا نام این بزرگان برای همیشه در این بوستان ثبت و نسـل جوان با آنها آشنا شوند. گفتنی است در این مراسم جمعی از شـاعران و هنرمندانی چون محمد سلمانی، عبدالجبار کاکائی، اکبر آزاد، حسن علی شیری، علی دهکردی، امید خاکباز، حمید رضا گلشـن، صابر قدیمی، شبنم سمیعیان، امید صباغ نو، حمیرا عظیمی، پدرام کشتکار حضور داشتند.

جمعیت هلال احمر استان گیلان

آگهی مزایده عمومی جمعیت هلال احمر استان گیلان

(نوبت اول) (اصلاحیه)

جمعیت هلال احمر اسـتان گیلان در نظر دارد نسبت به مزایده بهره برداری از مرکز توانبخشی خود شامل درمانگاه و دندانپزشکی ، فیزیوتراپی ، کار درمانی و گفتار درمانی در سه طبقه واقع در شهرستان رشت ، فاز ۲ بلوار معلم ، بعد از میدان سرگل از طریق برگزاری مزایده عمومی به اشخاص واجد شرایط و دارای مجوز اشتغال در استان گیلان بصورت مشارکت درآمد اقدام نماید :

ردیف	موضوع مزایده	قیمت پایه سهم جمعیت از درآمد	نوع تضمین	مبلغ تضمین به ریال واریز به حساب ۱۳۴۲۲۱۴۰۷۹ بانک ملت شعبه امام خمینی(ره)
۱	مشارکت در بهره برداری از مرکز توانبخشی جمعیت هلال احمر استان گیلان	۲۲ درصد	ضمانت نامه بانکی	۵/۱۰۰/۰۰۰/۰۰۰

متقاضیان پس از درج دومین آگهی که در روز شـنبه مورخ ۱۳۹۹/۱۰/۲۷ در همین روزنامه درج خواهد گردید ، به طریق ذیل اقدام نمایند:

محل و مهلت زمان دریافت اسناد و بازدید از ملک: از ساعت ۸ صبح روزدوشنبه مورخ ۱۳۹۹/۱۰/۲۹ لغایت سـاعت ۱۴ روز شـنبه مورخ ۱۳۹۹/۱۱/۴محل دریافت اسـناد دبیرخانه جمعیت هلال احمر استان گیلان به نشانی رشت ، خیابان سعدی ، کوچه شهید ابراهیم فرقان بین ، (سرکار خانم میرزایی مسئول دبیرخانه)

محل و مهلت زمان تحویل اسـناد و ارائه پیشـنهاد قیمت: از سـاعت۸ صبح روزیک شـنبه مورخ ۱۳۹۹/۱۱/۵ سـاعت ۱۴ روز چهار شـنبه مورخ ۱۳۹۹/۱۱/۱۵ محل تحویل اسناد دبیرخانه جمعیت هلال احمر استان گیلان به نشانی رشت ، خیابان سعدی ، کوچه شهید ابراهیم فرقان بین ، (سرکار خانم میرزایی مسئول دبیرخانه)

تاریخ و محل بازگشائی: ساعت ۱۰ صبح روز پنج شنبه مورخ ۱۳۹۹/۱۱/۱۶ محل سالن جلسات جمعیت هلال احمر استان گیلان .

متقاضیان می توانند جهت کسـب اطلاعات بیشـتر به نشانی رشت ، خیابان سعدی ، کوچه شهید ابراهیم فرقان بین ، جمعیت هلال احمر اسـتان گیلان ، معاونت منابع انسـانی و پشتیبانی مراجعه نمایند . حضور پیشنهاد دهندگان در جلسه بازگشایی آزاد بوده و نیاز به ارسال دعوتنامه مجدد نمی باشد .

تلفن های تماس : ۳۳۲۲۲۰۶۱-۰۱۳ و ۳۲۲۵۵۰۶۲-۰۱۳

سایر شرایط شرکت درمزایده در فرم شرایط عمومی شرکت در مزایده مندرج است .

روابط عمومی جمعیت هلال احمر استان گیلان

شرکت آب و فاضلاب آذربایجان غربی

آگهی مناقصه عمومی همزمان با ارزیابی کیفی(فشرده) یک مرحله ای

نوبت اول

شـرکت آب و فاضـلاب آذربایجـان غربـی در نظر دارد نسـبت بـه برگـزاری مناقصه عمومـی همزمان بـا ارزیابی کیفی(فشـرده) یک مرحله ای به شـرح ذیل اقدام نماید. لذا کلیه مناقصه گران واجد شرایط می توانند به دو شیوه ذیل اسناد ارزیابی کیفی و اسناد مناقصه را دریافت نمایند:

موضوع مناقصه	مبلغ برآورد اولیه (ریال)	مدت اجرا (ماه)	مبلغ تضمین (ریال)	قیمت اسناد (ریال)	محل تامین اعتبار
بهره برداری، نگهداری، تعمیرات و رفع اتفاقات انشعابات، شبکه جمع آوری و خط انتقال فاضلاب شهرپیرانشهر	۴/۸۱۳/۲۴۵/۶۱۵	۱۲	۲۴۱/۰۰۰/۰۰۰	۸۰۰/۰۰۰	منابع داخلی
گواهینامه صلاحیت: رتبه ۴بهره برداری از تاسیسات شبکه فاضلاب و گواهینامه صلاحیت ایمنی					
تضمین شرکت در مناقصه بصورت واریز نقدی به حساب جاری سیبا شماره ۰۱۰۵۷۱۹۷۷۴۰۰۵ نزد بانک ملی یا ضمانت نامه بانکی به نفع کارفرما می باشد					

۱) از تاریخ ۹۹/۱۰/۲۳ لغایت ۹۹/۱۰/۲۹ با ارائه معرفی نامه کتبی ورسید واریز مبلغ مندرج در جدول فوق به حساب جاری سیبا شماره ۰۱۰۵۷۱۹۷۷۴۰۰۵نزد بانـک ملی، اسـنادارزیابی کیفی و اسـناد مناقصـه را ازنشـانی: **ارومیه چهارراه مخابـرات شـرکت آب و فاضلاب آذربایجـان غربی دفتـر قراردادها اخذ و پس از تکمیل عودت نمایند وبرای کسـب اطلاعات بیشـتر در ارومیه با شماره ۰۴۴۳۱۹۴۵۳۷۱(دفترقراردادها)** تماس حاصل فرمایند.

۲) واریـز مبلـغ منـدرج در جـدول فـوق بـه حسـاب جـاری سـیبا شـماره ۰۱۰۵۷۱۹۷۷۴۰۰۵نزد بانک ملی و دریافت اسناد در بازه زمانی تعیین شده دربند یک از پایگاه ملی اطلاع رسانی مناقصات به آدرس http://icts.mporg.ir

باتوجه بـه احتمال نیاز به مکاتبـات و یا اصلاحیه هـای بعدی درخصوص اسـنادارزیابی و مناقصه غیره الزامی است مناقصه گر به هنگام دریافت اسناد از سایت اینترنتی نسبت به ثبت مشـخصات موردنیاز: ۱- عنوان مناقصه۲- نام شـرکت۳- مدیرعامـل۴- پسـت الکترونیکی۵- شـماره تلفن،فکـس، همراه۶- آدرس در سـایت اقـدام و فیـش واریزی از بابـت خرید اسـناد را حداکثر تا ۴۸ ساعت پس از پایان زمان فروش اعلام شده با درج مشخصات بالا بر روی فیش به مسئول مناقصه تحویل و یا به شماره ۰۴۴۳۱۹۴۵۳۷۶ فکس نمایند.

بدیهی اسـت در صورت عدم اطلاع رسـانی به کارفرما وهمچنین عدم تحویل فیش امکان مکاتبه با مناقصه گر مقدور نبوده و مسـئولیت ناشـی از عدم دریافت اصلاحیه های احتمالی اسـناد به عهده مناقصه گر خواهد بود. همچنین فیش های واریزی خارج از بازه زمانی تعیین شده قابل قبول نبوده و در لیست مناقصه گران قرار نخواهد گرفت.

ضمنا مناقصه گران باید فیش واریزی را روزتحویل اسـناد مناقصه جداگانه به مسئول مناقصه تحویل دهند.

مناقصه گران بایسـتی پاکت ارزیابی کیفی را مطابق اسـناد ارزیابی کیفی ارائه شـده تکمیل و جداگانه بصورت سربسـته و لاک و مهر شده بهمراه پاکت مناقصه مجزا(حاوی پاکات **الف و ب و ج) سربسـته و لاک و مهر شده،درموعد مقرر به دستگاه مناقصه گزار تسلیم نمایند.**

آخرین مهلت تسلیم پیشنهادها، ساعت ۰۹:۰۰ صبح مورخه ۹۹/۱۱/۱۴ محل ارومیه، چهارراه مخابرات، شرکت آب و فاضلاب آذر بایجان غربی پاکات بایستی بصورت سربسـته و مهروموم شـده قبل از اتمام موعد تحویـل، پس از رویت در دفتر قراردادها،تحویل دبیرخانه شرکت گردد.

پاکتهای ارزیابی کیفی پس از اتمام مهلت تسـلیم اسناد، جهت ارزیابی کیفی به کمیته فنی بازرگانی ارسـال خواهد شد و پاکات مناقصه(حاوی پاکات الف و ب و ج) پس از مشخص شدن نتیجه ارزیابی کیفی راس ساعت ۱۰:۰۰ صبح مورخ ۹۹/۱۱/۱۵ در کمیسیون مناقصه گشوده خواهد شد.

تاریـخ نشـراگهی نوبـت اول: ۹۹/۱۰/۲۴ تاریـخ نشـراگهی نوبـت دوم: ۹۹/۱۰/۲۵ (هزینه چاپ آگهی به عهده برنده مناقصه می باشد)

شرکت آب و فاضلاب آذربایجان غربی(سهامی خاص)

آگهی فقدان سند مالکیت

نظـر به اینکه آقای عباس رئیسـی فرزند علی با تسـلیم دو برگ استشـهادیه محلی گواهی شـده توسـط دفترخانه اسناد رسمی شـماره ۵۶ تیاب حوزه ثبتی این شهرستان (میناب) مدعی است سـند مالکیت ششـدانگ یک باب خانه به مسـاحت ۱۴۸۰/۸۳ مترمربع تحت شـماره پلاک ۷۴ فرعـی از ۶۰۶- اصلی واقع در قریه سرار و قطعه ۳ بخش ۵ میناب و طی سند مالکیت دفترچه‌ای به شماره سـریال چاپی ۳۴۱۲۷۰ سری الف/۸۵ بنامش ثبت و مسـتقر گردیده، سپس سند مالکیت فوق‌الذکر به علت جابجایی مفقود گردیده، لذا در اجرای ماده ۱۲۰ آیین‌نامه قانون ثبت تقاضا صدور سـند مالکیت المثنی نسبت به پلاک فوق‌الذکر را نموده‌اند بدیـن وسـیله مراتب در یـک نوبت جهت اطلاع عمـوم آگهی تا چنانچـه هرکس مدعی انجام معامله نسـبت بـه ملک مذکور و یا مدعی وجود اصل سـند مالکیت نزد خود می‌باشد اعتراض خود را ظرف مدت ده روز از تاریخ انتشـار این آگهی با ارائه اصل سـند مالکیت و یا سند انتقال به اداره ثبت اسناد و املاک میناب تسلیم نماید بدیهی اسـت در صورت انقضـاء مهلت مقرر قانونی و عدم وصـول واخواهی و یا در صورت وصول اعتراض و عدم ارائه اصل سند مالکیت و یا سند انتقال نسبت به صدور سند مالکیت المثنی بنام مالک وفق مقررات اقدام خواهد شد. م الف ۱۹۲۸

عقیل قاسمی ــ رئیس اداره ثبت اسناد و املاک میناب

رونوشت آگهی حصر وراثت

آقـای علی‌میـرزا شـفیعی‌نژاد فرزند عیسـی دارای شناسـنامه شـماره - به شـرح دادخواست به کلاسه ۱۰۰۶/۹۹/۵ از این شورا درخواست گواهی حصر وراثت نموده و چنیـن توضیح داده که شـادروان فردوس موسـی‌نژاد فرزند علی‌اکبـر و خاتون به شناسنامه شـماره ۲۶۳ در تاریخ ۱۳۹۹/۸/۲۴ در اقامتگاه دائمی خود بدرود زندگی گفته و ورثه آنمرحوم منحصر است به:

۱- علیرضا شفیعی‌نژاد فرزند عیسی و فردوس بشناسنامه ۵۲۹ متولد ۱۳۵۰ فرزند متوفی

۲- ظریفه شـفیعی‌نژاد فرزند عیسی و فردوس بشناسنامه ۶۰۳ متولد ۱۳۵۲ فرزند متوفی

۳- رضـا شـفیعی‌نژاد فرزند عیسـی و فـردوس بشناسـنامه ۱ متولـد ۱۳۶۰ فرزند متوفی

۴- سـمیه شـفیعی‌نژاد فرزند عیسی و فردوس بشناسـنامه ۵۵ متولد ۱۳۶۷ فرزند متوفی

۵- علـی شـفیعی‌نژاد فرزند عیسـی و فـردوس بشناسـنامه ۶ متولـد ۱۳۶۴ فرزند متوفی

۶- علی‌میرزا شـفیعی‌نژاد فرزند عیسـی و فـردوس بشناسـنامه ۶۸۹ متولد ۱۳۵۸ فرزند متوفی

۷- علی‌محمد شـفیعی‌نژاد فرزند عیسی و فردوس بشناسنامه ۴ متولد ۱۳۵۴ فرزند متوفی

۸- فاطمه شـفیعی‌نژاد فرزند عیسـی و فردوس بشناسـنامه ۴۴۹۰۱۶۷۱۱۳ متولد ۱۳۷۰ فرزند متوفی

۹- سـامیه شـفیعی‌نژاد فرزند عیسـی و فردوس بشناسـنامه ۲ موالید متولد ۱۳۵۶ فرزند متوفی

اینک با انجام تشـریفات مقدماتی درخواسـت مزبور را در یک نوبت آگهی می‌نماید تا هرکسی اعتراضی دارد و یا وصیت‌نامه‌ای از متوفی نزد وی می‌باشد از تاریخ نشر نخستین آگهی ظرف یک ماه به شورا تقدیم دارد والا گواهی صادر خواهد شد.

دفتر شعبه پنجم شورای حل اختلاف شهرستان ایلام

قدردانی شورای سیاست‌گذاری هفتهٔ روابط عمومی از مدیرعامل و مدیر روابط عمومی فولاد مبارکه

اصفهان- خبرنگار روزنامه جمهوری اسلامی: رئیس و اعضای شورای سیاست‌گذاری هفتهٔ روابط عمومی، در جریان دیدار با حمیدرضا عظیمیان مدیرعامل و ایرج ترابی مدیر روابط عمومی فولاد مبارکه، از اقدامات فولاد مبارکه در حوزهٔ مسئولیت‌های اجتماعی و همچنین از فعالیت‌های روابط عمومی این شرکت در جهت ایجاد سامانهٔ ارزیابی رسانه‌ها و توسعهٔ ارتباطات تجلیل کردند.در این مراسم غلامرضا کاظمی دینان، رئیس شورای سیاست‌گذاری هفتهٔ روابط عمومی با بیان اینکه در شرایط تحریم و مشکلات اقتصادی کار کردن بسیار سخت است، دستاوردهای فولاد مبارکهٔ اصفهان را ارزشمند دانست و گفت: مشخص است مدیرعامل و مدیر روابط عمومی این شرکت در حوزهٔ اطلاع‌رسانی نیز عملکرد موفقیت‌آمیزی داشته‌اند. روابط عمومی مانند یک پل ارتباطی عمل می‌کند و فولاد مبارکه این مهم را به بهترین شکل ممکن انجام داده است.وی در همین خصوص افزود: مدیران سازمان‌ها باید به موضوع ارتباطات توجه ویژه‌ای داشته باشند، در غیر این صورت، توانمندترین اشخاص نیز نمی‌توانند موفقیتی کسب کنند.کاظمی دینان با تأکید بر اینکه پرداختن به مسئولیت‌های اجتماعی در شرایط بحرانی اقدامی تحسین‌برانگیز است، به مساعدت‌های شرکت فولاد مبارکه به بیمارستان‌ها و بیماران نیازمند در ایام کرونا اشاره کرد. امیرعباس تقی‌پور، عضو شورای سیاست‌گذاری هفتهٔ روابط عمومی نیز با اشاره به ایجاد سامانهٔ ارزیابی رسانه توسط روابط عمومی فولاد مبارکه و لزوم پرداختن به حوزهٔ معادن و فولاد گفت: باید کار رسانه‌ای منسجم و گسترده‌ای در بخش صنایع معدنی و فولادی انجام بگیرد تا به شناخت بیشتر مردم از این حوزه منجر شود و این مهم با ایجاد سامانهٔ ارزیابی رسانه محقق خواهد شد.

تعامل با شرکای اجتماعی پایهٔ اساسی هر صنعت و بنگاه اقتصادی است

در ادامهٔ این نشست، مدیرعامل فولاد مبارکه، در سخنانی به اهمیت ارتباطات در جامعه، به‌ویژه برای بنگاه‌های اقتصادی اشاره کرد و گفت: ارتباطات و تعامل با شرکای اجتماعی پایهٔ اساسی هر صنعت و بنگاه اقتصادی است که به شکوفایی می‌اندیشد. حمیدرضا عظیمیان با اشاره به اهمیت جایگاه رسانه‌ها در عصر حاضر تصریح کرد: بسیاری از بنگاه‌های اقتصادی همانند فولاد مبارکه از ظرفیت‌های اقتصادی و توان تخصصی خوبی برخوردارند، اما این به‌تنهایی کافی نیست. بدون شک چنانچه این دو بخش در کنار هم قرار گیرند و مکمل هم باشند، می‌توانند نتایج ارزشمندتری برای اقتصاد کشور به ارمغان آورند.وی در بخش دیگری از سخنان خود با اشاره به رویکرد فولاد مبارکه در حوزهٔ مسئولیت‌های اجتماعی، تصریح کرد: در آموزه‌های دین مبین اسلام بر توجه به جامعه تأکید شده است. فولاد مبارکه نیز طی حدود سه دهه از عمر پر خیروبرکت خودآموخته است که این وظیفهٔ خطیر را به‌عنوان خدمتی بی‌منت به بهترین شکل ممکن انجام دهد. فولاد مبارکه جایگاه فعلی خود را مرهون رشادت‌های رزمندگانی می‌داند که طی هشت سال دفاع مقدس عاشقانه از کشور دفاع کردند.

فولاد مبارکه در ادامه به موضوع آموزش آنلاین مدارس اشاره کرد و با توجه به اهمیت تأمین تبلت برای عزیزان ساکن مناطق کم‌برخوردار گفت: تاکنون بیش از ۱۶۰۰ دستگاه تبلت به دانش‌آموزان بی‌بضاعت تحویل شده است.

تلاش فولاد مبارکه برای ایجاد توازن در رشد وتوسعه منطقه

وی با اشاره به اهمیت توسعهٔ پایدار اظهار داشت: فولاد مبارکه همواره تلاش کرده است در منحنی رشد تولید و توسعهٔ منطقه پیرامون، توازن برقرار کند و با ارائهٔ خدمات و همکاری و هماهنگی با سایر دستگاه‌های اداری، اجرایی و خدماتی، برند فولاد مبارکه را در جایگاه ویژه‌ای نگه دارد. عظیمیان در ادامه یکی دیگر از اهداف کلان شرکت فولاد مبارکه را بهبود مستمر وضعیت زیست‌محیطی شرکت، هم‌زمان با توسعهٔ کمی ظرفیت‌ها و افزایش تنوع و کیفیت محصولات دانست و گفت: فراهم‌سازی زمینه برای پایش آنلاین سازمان محیط‌زیست و اقدامات متعدد دیگر در راستای حفاظت از محیط‌زیست، از فعالیت‌های محوری شرکت در این زمینه است.

اختصاص ۱۱۰ میلیارد تومان برای مساعدت به بیمارستان‌ها و خیریه‌های درمانی

عظیمیان از اختصاص ۱۱۰ میلیارد تومان بودجهٔ فولاد مبارکه برای مساعدت به بیمارستان‌های دولتی و خصوصی و خیریه‌های درمانی جهت خرید تجهیزات پزشکی و درمانی این مراکز اشاره کرد و گفت: در همین راستا، فولاد مبارکه تأمین رایگان اکسیژن موردنیاز بیمارستان‌ها و مراکز درمانی استان اصفهان و برخی استان‌های کشور را بر عهده گرفت تا هم‌وطنان با مشکلات کمتری مواجه باشند و هم‌اکنون روزانه بیش از ۷۰ تن اکسیژن به این امر اختصاص می‌دهد.مدیرعامل فولاد مبارکه در ادامه یکی دیگر از اهداف کلان شرکت فولاد مبارکه را بهبود مستمر وضعیت زیست‌محیطی شرکت، هم‌زمان با توسعهٔ کمی ظرفیت‌ها و افزایش تنوع و کیفیت محصولات دانست و گفت: فراهم‌سازی زمینه برای پایش آنلاین سازمان محیط‌زیست و اقدامات متعدد دیگر در راستای حفاظت از محیط‌زیست، از فعالیت‌های محوری شرکت در این زمینه است.

سالانه ۲۴ میلیون متر مکعب آب در فولاد مبارکه مصرف می‌شود

وی به موضوع مدیریت منابع آب و بهبود فرایند منابع انرژی در شرکت اشاره کرد و گفت: متأسفانه در خصوص میزان مصرف آب ذهنیت‌های اشتباهی وجود دارد. کل مصرف آب در کشور نزدیک به ۹۶/۳۷ میلیارد مترمکعب در سال است و در این میان، بخش کشاورزی با ۸۸/۸۳ درصد سهم در رتبهٔ اول، مصرف شرب عمومی با ۸/۳۳ درصد دوم و در نهایت صنعت با ۲/۷۴ درصد در جایگاه سوم قرار دارد. به خاطر داشته باشیم فولاد مبارکه به‌عنوان تولیدکنندهٔ حدود نیمی از فولاد کشور و بزرگ‌ترین تولیدکنندهٔ فولاد خاورمیانه و شمال آفریقا، از ابتدای تأسیس، علی‌رغم رشد تولید همواره کاهش مصرف آب را در دستور کار خود قرار داده است. ازاین‌رو روند افزایش تولید محصولات همواره با اقدامات و برنامه‌های لازم برای کاهش مصرف آب همراه بوده است. این شرکت برای تولید ۲/۴ میلیون تن فولاد مجوز برداشت ۴۰ میلیون مترمکعب آب از زاینده‌رود را داشته، اما خوشبختانه نه‌تنها هیچ‌گاه این میزان آب را برداشت نکرده، بلکه با افزایش حدود سه برابری تولید، درحال حاضر با انجام پروژه‌های متعدد و جمع‌آوری، تصفیه و بازچرخانی پساب شهرهای هم‌جوار در خطوط تولید، مصرف آب را با کاهش ۶۱ درصدی به حدود ۲۴ میلیون مترمکعب در سال کاهش داده است.

۵۰ هزار میلیارد تومان پروژه در فولاد مبارکه تعریف شده است

عظیمیان در ادامه با اشاره به ایجاد چهارمین هلدینگ اقتصادی با موضوع تأمین مالی و بازار سرمایه گفت: هم‌اکنون بالغبر ۵۰ هزار میلیارد تومان پروژه در این شرکت تعریف شده که در اقصی نقاط میهن درحال اجراست. این گستردگی را می‌توان نماد و نمونهٔ بارز عدالت خواند که موجب اشتغال‌زایی در سراسر کشور می‌گردد.وی در بخش دیگری از سخنان خود خواستار توجه رسانه‌ها و نخبگان کشور به ظرفیت‌های ایجادشده و حفاظت و حراست از سرمایه‌های ملی شد و گفت: فولاد مبارکه برای بقا و حضور در بازارهای جهانی نیاز به توسعه و تحول دارد و راه‌اندازی طرح نورد گرم شمارهٔ ۲ این شرکت که سال‌ها پیش به تصویب دولت رسیده است، می‌تواند محرک بسیار قدرتمندی برای توسعه و آبادانی و شکوفایی کشور باشد، چراکه در نورد گرم شمارهٔ ۲، محصول نهایی باکیفیت تولید می‌شود.وی اظهار امیدواری کرد با اجرای نورد گرم شمارهٔ ۲ فولاد مبارکه که این شرکت را به سرحد سوددهی می‌رساند، بتوانیم سرمنشأ خدمات ماندگار و تحرکات اساسی در اقتصاد و مقوله‌های اجتماعی باشیم.

اخبار صنعت فولاد

فولاد مبارکه شرکت برترِ ایمنی

مدیر بهداشت حرفه‌ای، ایمنی و محیط‌زیست شرکت فولاد مبارکه از ادامهٔ روند روبه‌رشد دستاوردها و شاخص‌های ایمنی این شرکت خبر داد و گفت: در پی روند روبه‌رشد دستاوردهای ایمنی فولاد مبارکه طی ۲۰ سال اخیر و براساس آخرین گزارش‌های اعلام‌شده ازسوی انجمن جهانی فولاد در سال ۲۰۱۹، شرکت فولاد مبارکه با بهترین عملکرد در شاخص کاهش حوادث در بین سایر فولادسازان جهان، رتبهٔ برتر را به خود اختصاص داد.حسین مدرسی‌فر با اعلام این مطلب گفت: با حمایت مدیرعامل و نهادینه شدن فرهنگ ایمنی نزد کارکنان تلاشگر شرکت، شاخص‌های عملکردی و وضعیت ایمنی شرکت به‌طور دائم روبه‌بهبود بوده است؛ به‌طوری‌که مقدار شاخص ضریب تکرار حادثه از ۹٫۸ در سال ۷۹ به ۰٫۸۶ در سال ۹۸ و ضریب شدت حادثه نیز از ۱٫۸۵۶ به ۰٫۰۱۶ در بازهٔ زمانی مذکور کاهش یافته است. این درحالی است که با همکاری مدیریت و کارکنان، شرکت فولاد مبارکه در تلاش است تا در سال ۹۹ نیز به جایگاه‌های ارزشمندتری در این حوزه دست یابد. وی افزود: مأموریت واحد ایمنی در شرکت فولاد مبارکه به‌عنوان تدوین‌کنندهٔ استراتژی و برنامه‌های این حوزه حصول اطمینان از تأمین ایمنی و شرایط کار سالم است که این استراتژی با برنامه‌ریزی بلند و کوتاه‌مدت و ابلاغ این دستورالعمل‌ها جهت اجرای کامل آن و همچنین بانظارت دقیق بر اجرای برنامه‌ها براساس چرخهٔ بهبود مستمر به اجرا درمی‌آید و روند کاهش مقادیر شاخص‌های حوادث از ۲۳ دی‌ماه ۱۳۷۱ تاکنون بیانگر تحقق این راهبرد بسیار مهم است.

حمایت همه‌جانبه از تولیدکنندگان فیلترهای الکترواستاتیک

نماینده مردم خمینی شهر در مجلس با اشاره به اینکه حساسیت ویژه‌ای درخصوص عدم استفاده از سوخت مازوت در استان اصفهان وجود دارد، تصریح کرد: صنایع آلاینده در استان اصفهان موظف شده‌اند از فیلترهای الکترواستاتیک استفاده کنند و وبیناری با استاندار و دادستان و دستگاه‌های مربوطه در این خصوص برگزار شده است. وی بیان داشت: مدیریت استان اصفهان و نمایندگان مردم در مجلس شورای اسلامی بر عدم استفادهٔ نیروگاه‌ها و کارخانه‌ها از سوخت مازوت تأکید ویژه‌ای دارند، چراکه اصفهان کشش آلودگی را ندارد. نقدعلی با تأکید بر اینکه شرکت فولاد مبارکه با به‌کارگیری تکنولوژی روز از صنایع پاک استان اصفهان محسوب می‌شود، گفت: صنایع بزرگ گام‌های مهمی در راستای کاهش آلودگی هوا برداشته‌اند، اما کافی نیست.وی اضافه کرد: لازم است صنایع با استفاده از فیلترهای الکترواستاتیک، در مسیر تعهد به مسئولیت اجتماعی گام بردارند. ما از تمام شرکت‌های دانش‌بنیان که در زمینهٔ بومی‌سازی تولید فیلترهای الکترواستاتیک فعالیت می‌کنند، حمایت خواهیم کرد.نمایندهٔ مردم خمینی‌شهر در مجلس یازدهم با تأکید بر اینکه شرکت فولاد مبارکه برای مقابله با آلودگی هوا اقدامات ارزنده‌ای کرده است

تداوم تولید در گروه فولاد مبارکه بسیار حائز اهمیت است

حسین رجایی، نمایندهٔ مردم شهرستان لنجان در مجلس شورای اسلامی با حضور در مجتمع فولاد سبا، ضمن بازدید از خطوط تولید این ناحیه، با مصطفی عطائی‌پور مدیر این مجتمع، در بارهٔ مسائل موجود در حوزهٔ تولید، مواد اولیهٔ موردنیاز و تعاملات هرچه بیشتر منطقه و صنعت گفت‌وگو و تبادل‌نظر کردند.وی در این دیدار گفت: امروز توفیقی به دست آمد تا از نزدیک شاهد تلاش‌های کارکنان فولاد باشیم؛ آن هم در شرایطی که تحریم‌ها و محدودیت‌ها، بیش از هر زمان دیگر، صنایع کشور به‌خصوص صنعت فولاد را تحت فشار قرار داده، اما تمامی خطوط تولید این شرکت به‌خوبی درحال کار است.وی با بیان اینکه ما باید تولید فولاد مبارکه را با در نظر گرفتن شرایط و اقتضائات موجود بسنجیم افزود: سرپا ماندن و حفظ تولید بدون هیچ مشکلی در این شرایط اقتصادی، ضمن اینکه لطف خداوند متعال است، مرهون تلاش مدیران و کارکنان مجموعهٔ فولاد مبارکه نیز هست. رجایی گروه فولاد مبارکه را مجموعه‌ای فعال، پیشرو و تأثیرگذار در صنعت کشور دانست و اظهار امیدواری کرد آثار و برکات این گروه همچنان منطقه، استان و کل کشور را دربرگیرد.وی گفت: ما آماده‌ایم در تمامی زمینه‌های نوسازی، توسعه، زیرساخت و تأمین نیروی انسانی به گروه فولاد مبارکه کمک کنیم.وی در ادامه به پروژهٔ نورد گرم شمارهٔ ۲ شرکت فولاد مبارکه هم اشاره کرد.

امضای تفاهم‌نامهٔ همکاری فولاد مبارکه و اتاق بازرگانی تهران

رئیس و اعضای اتاق بازرگانی، صنایع، معادن و کشاورزی تهران به‌منظور هم‌افزایی، مشارکت و همکاری راهبردی با فولاد مبارکه در حوزهٔ تحول دیجیتال، یکشنبه این هفته، ضمن دیدار با مدیرعامل فولاد مبارکه و بازدید از فرایند تولید این شرکت، تفاهم‌نامهٔ همکاری امضا کردند.حمیدرضا عظیمیان مدیرعامل شرکت فولاد مبارکه در این زمینه با اشاره به ضرورت اجرای طرح تحول دیجیتال به‌عنوان ضمانت رقابت‌پذیری و حفظ جایگاه این شرکت در بازارهای خارجی و داخلی، به بیان چالش‌ها و دغدغه‌های پیش روی شرکت فولاد مبارکه پرداخت.وی اقتضائات محصول، فشارهای هزینه‌ای، رقابت و الزامات خدمات و پیچیدگی فرایند را از جمله چالش‌های پیش‌رو برشمرد و در ادامه از الزامات قانونی، مشتری و تولید محصولات متنوع در کنار بازارهای متعدد به‌عنوان دیگر چالش‌های ارزیابی‌شده در این خصوص نام برد.مدیرعامل فولاد مبارکه جایگاه فولاد ایران را در مقایسه با ۲۰ کشور برتر تولیدکنندهٔ فولاد در رتبهٔ یازدهم ارزیابی و خاطرنشان کرد: با توجه به ظرفیت‌های موجود در عرصهٔ صنعت فولاد کشور در مقایسه با عرصه‌های دیگر اقتصادی، صنعت فولاد ایران زمینهٔ رقابت و کسب جایگاه‌های برتر در جهان را دارد؛ ازاین‌رو با اجرای طرح تحول دیجیتال در این صنعت، به‌ویژه در فولاد مبارکه، امکان کاهش فاصله فعلی دور از ذهن نخواهد بود.

بازدید رئیس مجلس شورای اسلامی از شرکت‌های گروه فولاد مبارکه

مبارکه-خبرنگارروزنامه جمهوری اسلامی: رئیس مجلس شورای اسلامی در جریان سفر دو روزهٔ خود به استان چهارمحال و بختیاری، از طرح توسعهٔ مجتمع فولاد سفیددشت و شرکت ورق خودرو، دو شرکت گروه فولاد مبارکه، بازدید کرد. محمد باقر قالیباف در این سفر به همراه جمعی از مسئولین این استان، خطوط تولید شرکت‌های ورق خودرو و فولاد سفیددشت چهارمحال و بختیاری را بازدید و از نزدیک در جریان فعالیت این واحدها قرار گرفت. وی در گفت وگویی گفت: خوشبختانه امروز شاهد بودیم که نیروهای فنی جوان و متخصص، کارهای فنی این بخش را به‌خوبی پیش برده‌اند. قالیباف افزود: در زمینهٔ تأمین مالی، این شرکت‌ها با تولید و صادرات و سپس سرمایه‌گذاری مجدد مسیر خود را به‌خوبی پیش می‌برند. البته در این راه مشکلاتی هم دارند که بخشی از آن ممکن است مربوط به ضوابط و مقررات باشد که ما به سهم خودمان باید در مجلس به آن توجه کنیم.. قالیباف گفت: در سیاست‌گذاری‌ها سعی می‌کنیم تصدی‌گری دولت را کمتر کنیم و اجازه دهیم مطابق اصل ۴۴ قانون اساسی، کار به‌درستی در اختیار مردم و نیروهای جوان قرار گیرد.

وی در ادامه خاطرنشان کرد: در زمینهٔ مشکلات گمرکی نیز دو ماه پیش جلسه‌ای با حضور وزرای صمت، اقتصاد، جهاد کشاورزی و مدیرکل بانک مرکزی برگزار شد. تصمیم‌های خوبی نیز گرفته شد و در دوماههٔ گذشته بیشترین کالاها از گمرگ ترخیص شده‌اند.وی در زمینهٔ رفع مشکلات کارخانه‌های مستقر در جنوب غرب کشور نیز گفت: طبیعتا دولت باید در این بخش پیشنهادهایی ارائه دهد تا بتواند هم حلقه‌ها را تکمیل کند و هم کمک کند بخش‌های مکمل در کنار هم باشند و در نتیجه حمل‌ونقل و جابه‌جایی کمتری صورت گیرد. در این بازدید مدیران شرکت‌های ورق خودرو و فولاد سفیددشت چهارمحال و بختیاری گزارشی از آخرین دستاوردهای این دو واحد صنعتی را ارائه کردند.

در بیست و چهارمین برنامه «هر یکشنبه، یک افتتاح» صورت گرفت

ساماندهی و زیباسازی مجموعه فرهنگی تاریخی گردشگری تخت فولاد

اصفهان-خبرنگار روزنامه جمهوری اسلامی: ۱۴۵میلیارد ریال پروژه عمرانی و خدماتی در قالب بیست و چهارمین برنامه هر یکشنبه یک افتتاح در مجموعه فرهنگی، تاریخی و گردشگری تخت فولاد آغاز و بهره‌برداری شد. در ادامه اجرای برنامه «هر یکشنبه، یک افتتاح» و با حضور شهردار اصفهان، رئیس و اعضای شورای شهر اصفهان پروژه‌های مجموعه تخت فولاد شامل مرمت و ساماندهی تکایا، نورپردازی‌ها و ایجاد مسیر گردشگری بابا رکن‌الدین مورد بهره‌برداری قرار گرفت و عملیات احداث گذر مشاهیر و ساماندهی و تجهیز زمین ورزشی روباز با اعتبار چهار میلیارد و ۷۰۰ میلیون تومان آغاز شد. از جمله پروژه‌های عمرانی و خدماتی بهره‌برداری شده مجموعه تاریخی فرهنگی و مذهبی تخت فولاد، می‌توان به گذر گردشگری بابا رکن الدین، نورپردازی تکایای بانو امین، خادم الشریعه، خوانساری، مادر شاهزاده، سیدالعراقین، فاضل سراب، شهشهانی، ملاً اسماعیل خواجویی، فاضل هندی و آرامگاه حاج آقا رحیم ارباب اشاره کرد. عملیات عمرانی گذر مشاهیر، آغاز عملیات اجرایی ساماندهی و تجهیز زمین روباز ورزشی و همچنین مرمت و ساماندهی تکایای بابا رکن الدین، کازرونی، سیدالعراقین، خاتون‌آبادی و میرفندرسکی، آرامگاه دهش و آرامگاه مرشد عباس با اعتبار ۶۷ میلیارد ریال طرح‌هایی بود که دراین مراسم آغاز شد. این گزارش می‌افزاید: پروژه‌های عمرانی و خدماتی درحال اجرای مجموعه تاریخی فرهنگی و مذهبی تخت فولاد نیز شامل ساماندهی و تجهیز مبلمان شهری با ۳۰ درصد پیشرفت، دیواره سازی اطراف تخت فولاد با ۶۰ درصد پیشرفت، ساماندهی محوطه شمالی گلستان شهدا با ۶۵ درصد پیشرفت، ساماندهی و شاخص‌سازی قبور مشاهیر مجموعه تخت فولاد با ۷۰ درصد پیشرفت، ساماندهی و تکمیل مجموعه باغ طوبی با ۹۰ درصد پیشرفت ازپروژه‌های درحال اجرا در مجموعه تخت فولاد است. تکمیل،ساماندهی وتکمیل نورپردازی تکایا دنبال می‌شود.شهردار اصفهان در این برنامه با بیان اینکه اتفاقات بسیار خوبی در سه سال گذشته در شهر اصفهان رخ داده، اظهار کرد: برای تخت فولاد به عنوان یک محور مهم و اصلی گردشگری مذهبی و فرهنگی نیاز بود تا مسیرهای مناسبی احداث شود و هم‌اکنون یک مسیر گردشگری و مسیری که در کنار آن مقبره‌های علما و بزرگان شهر را شاهد هستیم ایجاد شده است. قدرت اله نوروزی تصریح کرد: تخت فولاد به محلی گردشگری و محلی که می‌توان از آن به عنوان تفریح، عبادت و زیارت استفاده کرد تبدیل شده است. وی از تداوم فعالیت‌های عمرانی در مجموعه تخت فولاد خبر داد و افزود: تداوم فعالیت‌ها این مکان را برجسته‌تر از گذشته و اشکالات موجود را برطرف می‌کند و تخت فولاد به رویا و آرمان‌های مورد نظر نزدیک می‌شود. شهردار اصفهان اضافه کرد: مجموعه تخت فولاد در سه سال پیش باید با هزینه‌ای بالغ بر سه میلیارد تومان بازسازی می‌شد که امروز این هزینه‌ها به ۱۰ برابر رسیده است و بودجه‌ای که برای سال آینده برای این مجموعه در نظر گرفته شده است ۱۰ برابر سه سال گذشته است. نوروزی با تأکید بر اقداماتی که لازم است برای مجموعه تخت فولاد در آینده نزدیک بیفتد، گفت: نورپردازی‌ها، فراهم شدن زیرساخت‌ها، سنگفرش شدن همه مسیرهای خاکی، تکمیل شدن ورزشگاه و... باید در این مجموعه انجام شود تا مردمی که در کنار این محیط زندگی می‌کردند بتوانند به آنچه که نیازهای اولیه یک زیست سالم در شهر است دسترسی پیدا کنند.

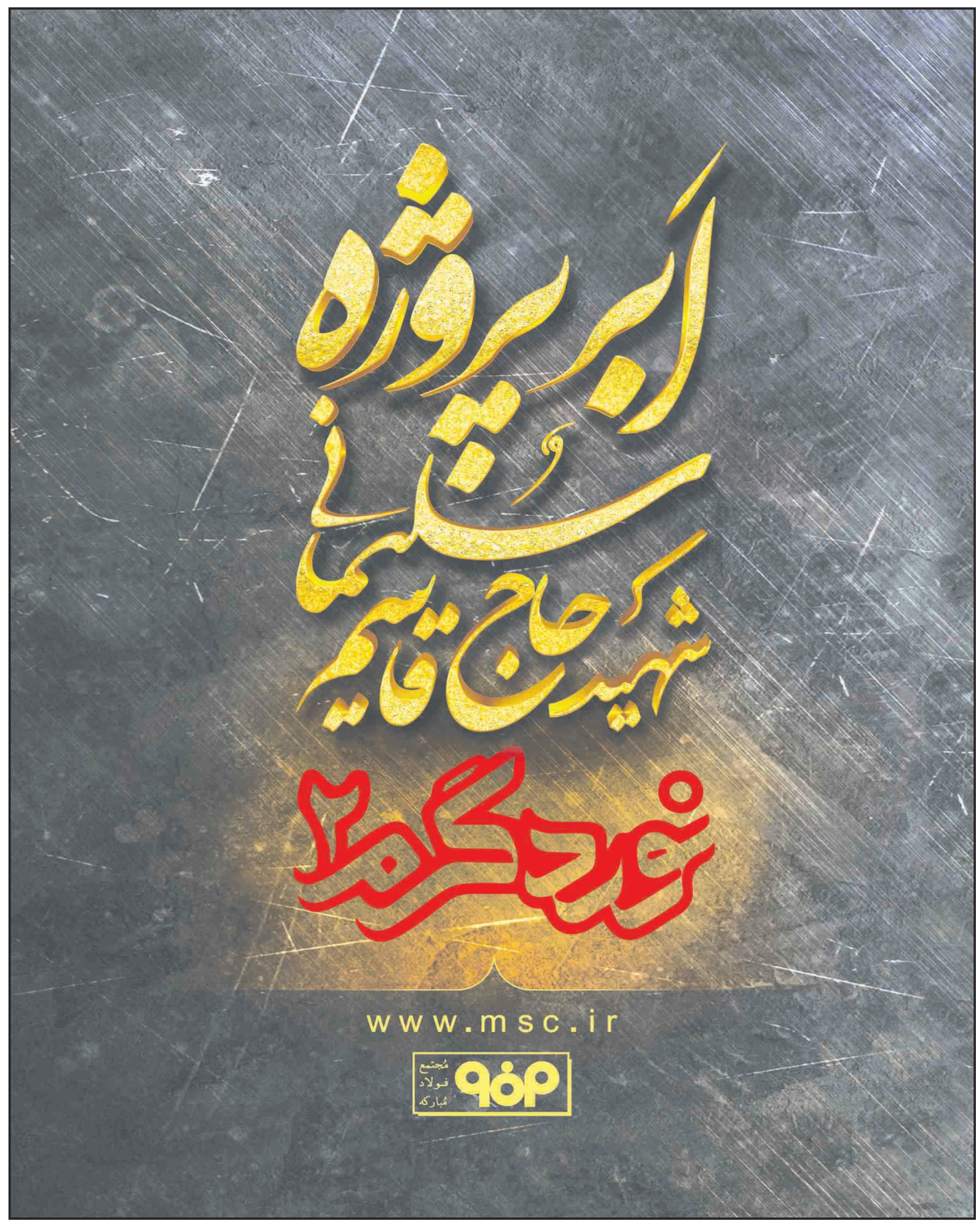

ضیافت نور

حضرت امام صادق علیه‌السلام فرمودند:

ان من اجاب فی کل ما یسال عنه لمجنون

آن که به هر چه از او پرسیده شود پاسخ گوید، دیوانه است.

بحارالانوار، ج ۲، ص ۱۱۷

جمهوری اسلامی

چهارشنبه ۲۴ دی ۱۳۹۹ - ۲۹ جمادی الاولی ۱۴۴۲ - ۱۳ ژانویه ۲۰۲۱ - شماره ۱۱۸۹۸ - سال چهل و دوم

روزنامه سیاسی اجتماعی صبح

مدیر مسئول و سردبیر مسیح مهاجری

نشانی تهران - بهارستان - اول خیابان مجاهدین اسلام - روبروی مجلس شورای اسلامی

تلفن ۷۷۶۴۴۴۲۰-۹ **کد پستی** ۱۱۵۴۹۱۷۷۱۱ **نمابر** ۷۷۶۴۴۴۱۸

نشانی الکترونیکی روزنامه جمهوری اسلامی www.jepress.ir

نشانی پست الکترونیکی info@jepress.ir **صندوق پستی** ۱۱۱۵۵-۴۹۷۳

چاپخانه روزنامه جمهوری اسلامی

تفسیر سیاسی

دست آمریکا پشت خشونت‌های ناصریه عراق

به دنبال حملات نظامی مکـرر ماه‌های اخیر به کاروان‌های نظامی و پشـتیبانی آمریکایی‌ها و همچنین مراسم‌های باشکوه گرامیداشت فرماندهان شهید در استان‌های جنوب و مرکز عراق، حوادث خشونت بار ناصریه به فاصله کوتاهی از این اتفاقات رقم خورده است.

برخی کارشناسـان که ایرنا با آنها گفت‌وگو کرده و همچنین رسـانه‌ها و صاحـب نظران عراقـی در روزهای گذشـته بخش قابـل توجهی از علل خشـونت‌های اخیر در ناصریه را ناشـی از وجود دستان ناپاک آمریکایی‌ها در آن دانسته‌اند.البته رسانه‌های مغـرض آمریکایی و عربی (متحد آمریکا) کوشـیده‌اند که از این اتفاقـات بهانه‌ای برای فتنـه انگیزی بین دسـتگاه‌های امنیتی عراق بسـازند یا احزاب اسـلامگرا، گروه‌های مقاومت و الحشد الشـعبی را به نقش نداشـته در این اتفاقات متهم کنند اما شکل و شـیوه خشـونت‌ها، آمریکا و متحدانش را در مظان اتهام قرار داده است.

قطـع امید گروه‌های مرتبط با آمریـکا از ناکامی در انتخابات زودهنگام آتی در ششـم ژوئن ۲۰۲۰ (۱۶ خرداد۱۴۰۰) در عراق از دیگر عواملی اسـت که در علل وقوع خشـونت‌های ناصریه از آن نام برده شده است.

یکی از باشکوه‌ترین این مراسم‌ها همزمان با حوادث ناصریه، جمعه گذشته با حضور چندصد هزار نفری در بصره، جنوبی‌ترین اسـتان عراق و همجوار بـا ذیقار (ناصریه) اتفـاق افتاد.برهمین اساس آمریکایی‌ها در روزهای اخیر برای تحت الشعاع قرار دادن این آیین‌های باشـکوه، نخسـت «فالح الفیاض» رئیس سازمان رسمی الحشد الشعبی را در فهرست تحریم‌های خود قرار دادند.

ایـن اقـدام آمریکا با واکنـش تند مقامات دولتـی و رهبران سیاسـی عراق مواجه شد و وزارت امور خارجه عراق نیز علیه آن موضع گرفت و اعلام کرد که گنجاندن نام الفیاض در فهرسـت تحریم‌های آمریکا، غیرمنتظره و نامقبول است.

آنچه بیـش از پیش بـر عصبانیت آمریکایی‌ها افـزود اقدام دادگاهـی در بغداد در صدور حکم جلـب «دونالد ترامپ» رئیس جمهوری آمریکا به اتهام نقش مستقیم در ترور فرماندهان شهید است.

آمریکایی‌هـا در واکنش بـه این رخدادها که جایگاه بسـیار محبوب فرماندهان شـهید را در افـکار عمومی عراق به نمایش گذاشـت و در مقابل انزجار عمومی از حضور نظامیان آمریکا که بر آنها «اشغالگر» اطلاق می‌شود، نشان داد، ناچار به روی آوردن به سیاست سـابق خود یعنی تحریک عوامل خشونت طلب خود در عراق شدند.

تحریک‌هـای آمریکایی‌ها در نجف اشـرف و بصره به دلیل هوشیاری به موقع اهالی و عشایر این دو استان به نتیجه مطلوب نرسید اما در شهر ناصریه که تجربه یک سال گذشته نشان داده، مستعد خشونت و ناآرامی است، این تحریک‌ها تا حدودی نتیجه دلخواه آمریکایی‌ها را محقق کرد.

برخی‌هـا در عراق، اتفاقـات ناصریه را انعکاسـی از حوادث خشـونت بار آمریکا در آسـتانه انتخابات ریاسـت جمهوری این کشور در طول ماه‌های گذشته می‌دانند که آخرین مورد آن منجر به تسخیر ساختمان کنگره و مجلس سنای آمریکا شد.

برهمین اسـاس، آمریکایی‌ها درصدد تکرار به مراتب زشت‌تر این سـناریو در آسـتانه انتخابـات زودهنـگام پارلمانی در عراق هسـتند و ناصریه کلید اولیه شـروع این طرح عنوان شده است. گروه‌هـای مرتبط با واشـنگتن به دلیل اطلاع از نداشـتن بخت و اقبـال در انتخابات آتی عراق با هدایت سـفارتخانه آمریکا در بغداد، خشـونت‌های ناصریه را کلید زده‌اند تا از خاکسـتر و خون این خشـونت‌ها، سـهمی از ۱۹ کرسـی ذیقار در انتخابات آینده داشته باشند.

«عباس العرداوی» کارشـناس برجسته سیاسی عراق معتقد است که اثر انگشت ناپاک آمریکایی‌ها در حوادث ناصریه کاملا واضح و آشـکار اسـت.وی ادامه داد که آمریکا به دلیل حملات مکرر به کاروان‌های نظامیش در جنوب و مرکز عراق و همچنین آیین‌های باشکوه نخستین سالگرد فرماندهان شهید، به شدت به خشـم آمده و کوشیده است که از اهالی جنوب و مرکز عراق به این ترتیب انتقام بگیرد.

به گفته وی، آمریکا بواسطه پاره‌ای اشخاص عراقی و برخی عوامل مرتبط با سعودی‌ها، گروه‌های خشونت طلب خود موسوم به «جوکری ها» را به خشـونت افکنی و فتنه انگیزی در جنوب و مرکز عراق با مرکزیت ناصریه واداشـته است.وی اضافه کرد کههمان‌طور که شـیوه آمریکایی‌ها است، کوشیده‌اند که در این دور از خشونت‌ها نیز دست به خونریزی بزنند تا شاید اعتراضات به استان‌های دیگر از جمله بغداد کشیده شود.

وی در خصوص ادعای وجود اختلاف بین دستگاه‌های امنیتی در حوادث ناصریه گفت که مسـئولیت امنیت استان‌ها به عهده وزارت کشـور اسـت و بر همین اسـاس، پلیس مسئولیت حفظ امنیت را در ناصریه برعهده دارد و نیروهای ارتش که در امنیت استان همکاری دارند، تحت امر فرماندهی پلیس هستند.

وی ادامـه داد که برخی از نیروهای ارتش روز یکشـنبه در حین مهار خشـونت‌ها، ناچار به تیراندازی بدون کسـب موافقت فرمانده پلیس ذیقار شدند و بر همین اساس، وزارت کشور دستور به تحقیق و تفحص در حادثه و علت تیراندازی را داده است.

به گفته وی، آمریکا در طول یکسال گذشته یکی از طرح‌های مهمی که برای پیشـبرد سیاسـت‌هایش در عراق دنبال کرده، اختلاف افکنی بین دسـتگاه‌های امنیتی و حتی ایجاد درگیری بین آنها بوده اسـت.العرداوی اضافه کرد که تمامی این طرح‌ها تاکنون با هوشیاری فرماندهان ارشد عراقی خنثی شده و آمریکا نتوانسته است به اهداف مورد نظر خود دست یابد.

وی اضافه کرد که رسـانه‌های آمریکایـی و متحدان آمریکا در منطقه همانند گذشته، انگشت اتهامات خشونت‌های ناصریه را به سـمت گروه‌های مقاومت، الحشـد الشـعبی و جریان‌های منتسـب به محور مقاومت نشـانه رفته‌اند اما واقعیت این است که افکار عمومی، پشـت پرده این خیمه شـب بـازی آمریکا و عوامل مرتبط با آن را کشـف کرده و دیگر حنای آنها در عراق رنگی ندارد.

در جریان خشونت‌های روز یکشنبه گذشته یک نیروی پلیس با ضرب چاقو گروه‌های خشـونت طلب به طرز فجیعی کشـته شـد و سپس عوامل خشـونت طلب جسد او را مثله کردند.طبق اعلام سـتاد رسانه‌ای فرماندهی مشـترک نظامی عراق در این خشـونت‌ها یک نیروی پلیس کشته و ۳۳ تن دیگر زخمی شدند که اغلب زخمی‌ها نیز از نیروهای پلیس هستند.

عراق مخالفتش را با تحریم فالح الفیاض به سفیر آمریکا ابلاغ کرد

مشـاور امنیت ملی عراق مخالفت خود را با تحریم‌هـای آمریکا علیه رئیس هیئت حشـد شـعبی به سفیر واشـنگتن در بغداد ابلاغ کرد.

بـه گزارش ایسـنا، به نقل از سـومریه نیوز، دفتر قاسـم الاعرجی، مشـاور امنیت ملـی عراق در بیانیـه‌ای اعلام کرد، وی از متیو تولر، سـفیر آمریکا در بغداد اسـتقبال کـرد و دو طرف آخرین تحولات سیاسـی و امنیتـی در عراق و منطقـه و نیز تقویت روابط دو کشـور در راسـتای منافع ملی را بررسی کردند.

براسـاس این بیانیـه، الاعرجی در این دیـدار مخالفـت خـود را با تحریـم فالح الفیاض، رئیس هیئت حشـد شعبی توسط وزارت خزانه‌داری آمریکا اعلام کرد.

وی افـزود، عـراق دنبال حـل بحران هاسـت و می‌خواهد نقطه تلاقی و آشـتی باشـد چرا که می‌تواند این نقش را ایفا کند و همه باید بدانند منافع عراق بالاتر از همه چیز است.

سـفیر آمریـکا در بغداد نیـز به موضع الاعرجـی دربـاره تحریم الفیاض توسـط وزارت خزانـه‌داری آمریکا پرداخت و گفت، ایـن وزارت خانه باید اشـتباه خود را درباره این شـخصیت دولتی تصحیح کند. درست نیسـت که الفیاض در لیست تحریم‌ها قرار بگیرد.

در این دیدار همچنین توافق سـنجار در اسـتان نینوا، پرونده اردوگاه آوارگان الهول در مـرز مشـترک سـوریه و عـراق، ادامه همکاری‌ها بـرای تعقیب بقایای گروه‌های تروریسـتی و تـلاش بین‌المللی مشـترک برای نابودی تروریسم بررسی شد.

وزارت خزانـه‌داری آمریـکا روز جمعـه گذشـته، در بیانیه‌ای با اعـلام قرار گرفتن الفیاض در لیست تحریم‌های آمریکا مدعی شـد که تحریم علیـه این مقـام عراقی با موضوع نقض حقوق بشر مرتبط است.

۲۰۰ تاریخدان خواستار برکناری ترامپ شدند

بقیه از صفحه اول

این تاریخدانها استیضاح قبلی ترامپ در سال ۲۰۱۹ و خـودداری او از پذیـرش نتایج پیروزی انتخاباتی جـو بایدن، رئیس‌جمهـور منتخب و سـخنرانی‌اش خطاب به هواداران خـود قبل از حملـه به کنگره که از آنها خواسـتار راهپیمایی به سمت کنگره در زمان تأیید پیروزی بایدن در آنجا شـد، متذکر شدند. در ادامه نویسندگان این نامه ترامپ را یک "خطـر حاضر و واضح برای دموکراسـی آمریکا و امنیت ملی آمریکا" در پی شورش اخیر خواندند.آنها نوشتند: "او صلاحیت خودش بـرای ادامه کار حتی در معدود روزهای باقی مانده از ریاسـت جمهوری‌اش و همچنین صلاحیت اینکه براساس قانون اساسی باز هم در آمریکا عهده‌دار هر گونه سمت افتخاری، اعتماد یا انتفاعی شود، از بین برده است".

در آستانه برگزاری مراسم تحلیف جو بایدن صورت گرفت

اعلام وضعیت اضطراری در واشنگتن

رئیس جمهـور آمریکا برای مقابله با شـرایط امنیتـی قبل و بعد از مراسـم تحلیف دولت بعدی این کشـور، به مدت دو هفته در شـهر واشنگتن وضعیت اضطراری اعلام کرد.

طبق بیانیه‌ای که ازسـوی کاخ سـفید منتشر شـده، اعلام وضعیـت اضطراری در واشـنگتن دی‌سـی به دلیل مراسـم تحلیف «جـو بایدن» رئیس‌جمهور منتخب آمریکا عنوان شـده اسـت. بر این اسـاس، وضعیت اضطراری در واشنگتن از تاریـخ ۱۱ ژانویه تا ۲۴ ژانویه برقرار می‌باشـد تا به اقدامـات و تدابیر امنیتی در پایتخت آمریکا در بحبوحه تحلیف بایدن کمک کند.

پیش از این، یک مسـئول در فرماندهی گارد ملـی آمریکا نیز به شـبکه «اسـکای‌نیوز» گفت کـه شـهر واشـنگتن در روز تحلیـف، درحالت تعطیلی کامل و منع آمدوشد خواهد بود.همچنین مسئولان شـهر واشنگتن دی‌سـی و ایالت‌های ویرجینیا و مریلند از شـهروندان خود خواستند در روز تحلیف رئیس‌جمهـور منتخب، از منازل خود خارج نشوند.

کنگره آمریکا روز چهارشـنبه درحال شمارش آرای مجمـع گزینندگان (الکتـرال کالج) برای تأیید نتیجه انتخابات ریاست‌جمهوری سوم نوامبر بـود که بعد از اعتراض چنـد قانونگذار آمریکایی به نتیجـه رأی‌گیـری در ایالت آریزونـا، ترامپ از هوادارانـش خواسـت تظاهرات بـه اصطلاح مسـالمت‌آمیز برگزار کنند.حامیـان ترامپ اما در جمعیت بسیار گسترده به کنگره حمله کرده و بعد از درگیر شـدن با نیروهـای امنیتی، راه خود را به درون ساختمان و اتاق‌های مختلف آن باز کردند.

به گـزارش خبرگزاری رویترز، به دنبال تهدید به خشونت بیشـتر از جانب حامیان دونالد ترامپ بعد از حمله ششم ژانویه به کنگره، اداره تحقیقات فـدرال آمریـکا (اف‌بـی‌آی) هشـدارهایی برای روزهای آتی صادر کرد که دست‌کم تا روز تحلیف در بیسـتم ژانویه ادامه خواهد داشـت.بنا به یک گزارش، اگر دونالد ترامپ با استناد به متمم بیست و پنجم قانون اساسی آمریکا برکنار شود، گروهی مسـلح قصد دارد دسـت به «اعتراضاتی عظیم و مسلحانه» در شهر واشنگتن بزنند.

یـک گزارش روزانـه اف‌بی‌آی که به دسـت شـبکه خبری ای‌بی‌سی رسیده نشان می‌دهد که به بازپرسـان گفته شـده «اگر کنگره تصمیم به برکناری رئیس جمهوری آمریکا براسـاس متمم بیسـت و پنجم بگیـرد، اعتراضـات عظیمی رخ خواهد داد.»

اف‌بی‌آی همچنین اطلاعاتی دریافت کرده که افراطگرایان هوادار ترامپ هم خواهان «یورش» به ساختمان‌های فدرال، ایالتی و محلی و بناهای دادگستری شده‌اند.

در گـزارش اف‌بی‌آی آمده اسـت: «تظاهرات مسلحانه در مجالس همه ۵۰ ایالت آمریکا از روز شانزدهم تا بیسـت ژانویه برنامه‌ریزی شده، و در پایتخت آمریکا از هفدهم تا بیسـم ژانویه.» گفته شـده هواداران ترامپ برنامـه ریخته‌اند اعتراضی را در برابـر مقر توییتر در سن‌فرانسیسـکو برگزار کنند.

در اقدامات دیگری برای تامین امنیت پایتخت آمریـکا، گارد ملـی برای اعزام ۱۵ هـزار نیرو به واشنگتن مجوز گرفت.

احزاب یمنی:

در کنار انصارالله علیه اقدامات آمریکا ایستاده‌ایم

احزاب مختلف یمنی ضمن محکوم کردن تصمیم آمریـکا برای تروریسـتی خواندن جنبـش انصارالله، اعـلام کردنـد، ایـن اقدام نشـان دهنده شکسـت طرح‌های استعماری واشنگتن در یمن است.

واکنش‌های یمنی و غیریمنی به تصمیم آمریکا برای تروریسـتی اعلام کردن جنبش انصارالله یمن ادامه دارد.براسـاس گزارش خبرگزاری «سـبأ»، در همیـن زمینه «تکتل الأحزاب السیاسـیه المناهضه للعدوان» (ائتلاف احزاب سیاسـی مخالف با تجاوز به یمن) در بیانیه‌ای اعلام کرد، این اقدام تلاشـی ناامیدانـه بـرای تغییر مسـیر تصمیم بـه برکناری «دونالـد ترامپ» صورت می‌گیرد؛ کسـی که دوره ریاست‌جمهوری‌اش رو به پایان است.

در بیانیه مذکور تأکید شده، احزاب یمن در مقابله با این تصمیم‌های یکجانبه دسـت بسته نمی‌نشیند و در صفی واحد در کنار انصارالله برای مقابله با این اقدامات آمریکا ایستاده است.

حـزب «البعث العربی الاشـتراکی، قطر الیمن» (حزب عربی سوسیالیسـتی بعث، شاخه یمن) نیز در بیانیه خود اعلام کرد، این تصمیم بر شکست سخت ائتلاف سـعودی-اماراتی به فرماندهـی آمریکا در حملات بیش از پنج سـاله به یمن اسـت.این حزب یمنـی تأکید کرد، اینکه آمریکا ملت‌ها، کشـورها و افرادی مخالف خود را تروریسـتی می‌نامد بخشـی از هیمنه این کشـور اسـت و تصمیم مذکور نشان دهنده بحران‌هـای متوالی کنونی در آمریکا و رفتار خصمانه آن است.

دبیرکلی حزب «شباب العداله و التنمیه» (حزب جوانان عدالت و توسـعه) نیـز ضمن محکوم کردن ایـن اقدام، تصریح کـرد، دولت آمریـکا با حمایت مسـتمر از حملات به یمن در شـش سال گذشته، حامی اصلی تروریسـم بین‌المللی اسـت.این حزب ضمـن رد هرگونه مداخله خارجـی در امور یمن، بر حمایت از انصارالله تا تحقق پیروزی تأکید کرد.

حزب «جبهه التحریر» (جبهه آزادسازی) یمن نیز این اقدام آمریکا را تلاشی برای شانه خالی کردن از تمام جنایاتی دانست که دولت آمریکا در شش سال اخیر علیه مردم یمن مرتکب شده است.حزب مذکور نیز بر ایستادگی در کنار انصارالله در مقابله با ائتلاف متجاوز به رهبری آمریکا تأکید کرد.

اتحادیه علمای یمن: آمریکا بزرگترین تهدید برای امنیت ملی است

اتحادیـه علمای یمن نیـزدر واکنش به اقدام آمریـکا در تروریسـتی خواندن جنبـش انصارالله یمن تأکید کرد که واشـنگتن خـود بزرگترین و خطرناک‌ترین تهدید برای امنیت ملی است

در این بیانیه آمده است: «چنین تصمیمی تنها عزم و توان مـردم یمن را برای مقابله با خطرات بیشـتر می‌کند، از قلدری‌های آمریـکا جلوگیری می‌کنـد و باعـث اتحاد بیشـتر با رهبـر انقلابی انصارالله و فرماندهی نظامی این جنبش می‌شود. از طرفی دیگر] این اقدام به نیروها انگیزه بیشتری برای حضور در جبهه‌ها می‌دهد».

اتحادیـه علمـای یمن همچنیـن تأکید کرد: «آمریکا از زمان تأسیس شوم خود آن هم بر پایه تروریسم، وحشی‌گری و کشتار خود تروریسم بوده و علیه مردم خود تروریسم و کشتار به راه انداخته و وحشی‌گری در پیش گرفته است».

اتحادیه علمـای یمن تأکید کـرد: «آمریکا و کسـانی که از تصمیم آن استقبال کردند، بایستی مسـئولیت پیامدهای اخلاقی، سیاسـی، تاریخی، نظامی، امنیتی و اقتصادی این تصمیم را برعهده بگیرند. ما از علمـاء، حکماء، عقلاء، نخبگان این امـت و همچنین از تمام نهادها، اندیشـکده‌ها و مؤسسـات علمی-پژوهشـی می‌خواهیم در قبال سیاسـت‌های ظالمانه و تصمیم‌های خصمانه این کشور موضعی صریح و آشکار اتخاذ کنند».

اعـلام «مایـک پامپئـو» وزیر خارجـه فعلی آمریـکا علیـه انصـارالله یمـن درحالی بـود که ائتلاف سـعودی-اماراتی نزدیک به شـش سال زیرساخت‌های یمن را زیر بمباران و موشک‌باران خـود گرفته، با محاصره همه جانبه، گرسـنگی و کمبود منابع درمانی بـه مردم یمن تحمیل کرده اسـت و به کشتار زنان و کودکان این کشور ادامه می‌دهد.

وزیـر خارجه آمریکا همچنین بدون اشـاره به حجم گسترده تسلیحات مرگباری که از کشورش و دیگر دولت‌های متحد واشنگتن (مانند انگلیس و فرانسـه) به دست سعودی‌ها و اماراتی‌ها رسیده و بر سـر مردم یمن و زیرسـاخت‌های آن ریخته می‌شـود، ایران را به دخالـت در این جنگ متهم کرد.

«محمد علی الحوثی» عضو شـورای سیاسی جنبـش انصارالله یمـن در واکنش بـه این اقدام واشـنگتن، سیاسـت‌های دولت ترامپ را نشانگر بحران تفکر و یک رفتار محکوم دانسـت و گفت که یمن نیز حق پاسخگویی را برای خود محفوظ می‌داند.

افشای دیدار محرمانه وزیر خارجه رژیم صهیونیستی با همتای اردنی

یـک روزنامه عبـری زبان فـاش کرد، در شـرایطی که روابـط تل‌آویـو و امان شـاهد تنش‌های چشـمگیری است، وزیر خارجه رژیم صهیونیستی با همتای اردنی خود مخفیانه دیدار کرد.

بـه گـزارش ایسـنا، روزنامه عبـری زبان "یسرائیل هیوم" در گزارشی فاش کرد، با وجود روابط پر تنش میان اردن و رژیم صهیونیستی، گابی اشکنازی، وزیر خارجه این رژیم به تازگی دیدار محرمانه دیگری با ایمن الصفدی، همتای اردنی خود داشـته است. دو طرف اوایل دسامبر نیز در یک مکان وابسـته به دولت اردن دیدار محرمانه‌ای با یکدیگر داشتند.

به نوشـته این روزنامه، اشکنازی و الصفدی درباره مسـائل اسـتراتژیک منطقه‌ای و توسعه همکاری‌های اقتصادی گفت‌وگو کردند.

به نوشـته یسرائیل هیوم، با وجود حساسیت بالایی که روابط قـدس و امان دارند، دو دیدار اشکنازی و الصفدی فرایند گفت‌وگو را میان دو طرف کلید زد.

در ایـن دیـدار صحبـت از گفت‌وگویی در سطح بالا شـامل موضوعات مدنی و اقتصادی دو طرف با حضور برخـی از وزارتخانه‌ها انجام گرفت.

ایـن روزنامـه به نقـل از برخی مسـئولان اسرائیلی نیز نوشت: با وجود اینکه در مذاکرات به مسـائل مورد اختلاف پرداخته نشد اما بهتر است جزئیات آن منتشـر نشود چراکه صحبت از هرگونـه ارتبـاط میـان اردن و "اسـرائیل" انتقادهای گسترده‌ای را در اردن به دنبال دارد.

یسـرائیل هیوم در ادامه نوشت، اشکنازی از زمانی که در سمت وزیر خارجه قرار گرفته بارها با وزیر خارجه اردن تلفنی صحبت کرده است.

عون: دولتی در کار نیست، حریری دروغ می‌گوید

رئیس جمهوری لبنان در دیدار با نخسـت‌وزیر دولت پیشـبرد امور، سـعد حریری را "دروغگو" توصیف کرد.

شبکه تلویزیونی "الجدید" لبنان فیلم ویدئویی از دیدار میان میشـل عـون، رئیس جمهوری این کشور و حسـان دیاب، نخست‌وزیر دولت پیشبرد امور لبنان منتشر کرد که در آن عون، سعد حریری نخست‌وزیر مکلف به تشـکیل کابینه جدید را به دروغگویی متهم می‌کند.

این ویدئو از دیدار عون با حسـان دیاب اندکی قبل از شـروع جلسه شـورای عالی دفاع لبنان در کاخ بعبدا ضبط شـده اسـت.در ایـن ویدئو دیاب از عون می‌پرسـد: «جناب رئیس‌جمهور تشـکیل دولت چه شـد؟» و عون جواب می‌دهد: «تشکیل دولتی در کار نیست، یک برگه به من داده... دروغ میگه... اظهارات دروغین مطرح می‌کنه، الان چند وقته که خبری نیست... ببین شانس لبنانی‌ها رو... الان رفتـه ترکیه نمی‌دونم چـه تأثیری می‌خواد بگیره»

حریـری نیز در واکنش به این اظهارات رئیس جمهوری لبنان به کتاب مقدس اسـتناد کرد و در توییتی به نقل از کتاب مقدس- سـفر حکمت - نوشـت: "حکمت در نفسـی که دنبال مکر است و در جسـمی کـه مرتکب گنـاه می‌شـود، وارد نمی‌شود."

حریری روز جمعه بدون اطلاع قبلی به ترکیه رفـت و بـا رجب طیـب اردوغـان رئیس‌جمهور این کشـور دیدار کرد. در این دیدار دو سـاعته و پشـت درهای بسته، دو طرف در خصوص توسعه همکاری‌های عمیق مشـترک و روابط سیاسـی، اقتصادی، فرهنگی و تجاری گفتگو کردند.

ایـن دیدار در شـرایطی انجام شـد که لبنان درگیر سلسـله بحران‌هـای اجتماعی، سیاسـی، امنیتی و اقتصادی است و ازسوی دیگر حریری با فردی دیدار کرده که ازسوی دولت سعودی متهم به دخالت در امور داخلی کشورهای عربی است.

اکنـون حریـری در پـی ناکامی در تشـکیل کابینه در مدت زمان تعیین شـده، به دنبال جذب حمایت‌های بین‌المللی برای تشکیل کابینه خود و کمک به لبنان بحران زده است.

ماورای اخبار

خبر وزارت خارجه آمریکا درباره پایان دوره ترامپ جنجال‌آفرین شد

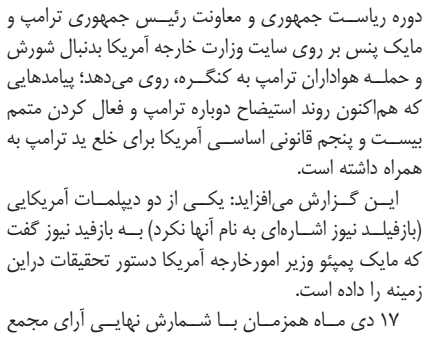

قرار گرفتن صفحه‌ای بـر روی تارنمای وزارت امورخارجه آمریکا مبنی بر اینکه دوره ریاسـت جمهوری دونالدترامپ در ۱۱ ژانویه ۲۰۲۱(۲۲ دی) به پایان رسید، جنجال آفرین شد.

رسـانه‌های خبری غربی و شـبکه‌های اجتماعـی توئیتر، تصویـری از صفحه وزارت خارجه آمریـکا را بازتاب دادند که در آن دوره دونالد ترامپ و مایک پنس معاون رئیس جمهوری آمریکا در۱۱ ژانویه ۲۰۲۱ (۲۲ دی ماه ۱۳۹۹) به پایان رسیده اسـت،این صفحه اگرچه در اندک زمانی حـذف اما به قدری خبرسـاز شـد که مایک پمپئو وزیر امورخارجه کنونی آمریکا دستور تحقیقات دراین زمینه را داد.

تارنمای خبری نیویورکی «بازفید نیوز» دراین باره نوشـت: دو دیپلمـات آمریکایی آگاه به این ماجرا به این رسـانه گفتند که یک کارمند ناراضی وزارت امورخارجه آمریکا اقدام به تغییر صفحه زندگی نامه ترامپ و مایک پنس کرده که در آن یادآور می‌شود دوره ریاست جمهوری و معاونت ریاست جمهوری این دو مقام در روز دوشنبه (روز گذشته) به سر رسید، یعنی ۹ روز پیش از مراسم تحلیف جو بایدن.

بازفیدنیوز درادامه نوشت: تغییر در مورد تاریخ به سر آمدن دوره ریاسـت جمهوری و معاونت رئیـس جمهوری ترامپ و مایک پنس بر روی سایت وزارت خارجه آمریکا بدنبال شورش و حملـه هواداران ترامپ به کنگـره، روی می‌دهد؛ پیامدهایی که هم‌اکنون روند استیضاح دوباره ترامپ و فعال کردن متمم بیسـت و پنجم قانونی اساسـی آمریکا برای خلع ید ترامپ به همراه داشته است.

ایـن گـزارش می‌افزاید: یکـی از دو دیپلمـات آمریکایی (بازفیلـد نیوز اشـاره‌ای به نام آنها نکرد) بـه بازفید نیوز گفت که مایک پمپئو وزیر امورخارجه آمریکا دستور تحقیقات دراین زمینه را داده است.

۱۷ دی مـاه همزمـان بـا شـمارش نهایـی آرای مجمع گزینشگران در نشسـت مشترک مجلس نمایندگان و مجلس سـنا، جمعی از هـواداران ترامـپ بنابر فراخوانـی که وی در هفته‌های قبل برای حضور در واشـنگتن دی.سـی داده بود، و بـا تحریک وی به سـاختمان کنگره یـورش بردند، برخی از خبرنگاران رسـانه‌های غربی از قصد تـرور و گروگانگیری مقامات ارشد آمریکایی دراین هجوم خبر دادند، حمله هواداران ترامپ به کنگره آمریکا ۵ کشـته از جمله دو افسر پلیس را به همراه داشت.

گانتس: اشتباه کردم با نتانیاهو ائتلاف تشکیل دادم

بنی گانتس، وزیر جنگ رژیم صهیونیستی و رهبر حزب آبی سفید اذعان کرد که تشـکیل دولت ائتلافی با بنیامین نتانیاهو رهبـر حزب لیکود اشـتباه بود. بنی گانتـس، وزیر جنگ رژیم صهیونیستی در کنفرانسـی خبری تصریح کرد که دست دادن بـا نتانیاهو و تشـکیل دولت ائتلافی با او اشـتباه بـود، زیرا او همیشه هرگونه توافقی را نقض کرده است. وی احزاب اسرائیلی هم‌پیمان با نتانیاهو را به مقابله با او در انتخابات آینده فراخواند. به گزارش مرکز اطلاع‌رسـانی فلسطین، آویگدور لیبرمن، رهبر حزب "اسـرائیل خانه مـا" نیز در واکنش بـه اظهارات گانتس تصریح کرد که او فرصت خوبی برای کنار زدن نتانیاهو داشـت امـا در نهایـت بـا او ائتلاف کـرد و پذیرفت که نخسـت‌وزیر جایگزین باشد. لیبرمن از گانتس خواسته در انتخابات آینده که قرار است فروردین برگزار شود، شرکت نکند.

جمعیت عراق از ۴۰ میلیون نفر گذشت

وزارت برنامه‌ریزی عراق اعلام کرد که جمعیت عراق به ۴۰ میلیون و ۱۵۰ هزار نفر رسید.

ایـن وزارت همچنین پیش‌بینی کرد کـه جمعیت عراق در سال ۱۴۱۰، به ۵۰ میلیون نفر خواهد رسید.

"عبدالزهره الهنداوی"، سخنگوی رسمی وزارت برنامه‌ریزی عراق در بیانیه‌ای گفت: شمارش جمعیت عراق براساس تخمین جمعیتـی مرکز آمار عراق مطابق با اسـتانداردهای جهانی آمار انجام شد.

وی ضمن اشـاره به اینکه نرخ رشد جمعیت در سال ۲۰۲۰ در عراق به ۲,۶ درصد رسـید گفت که ۵۰,۵ درصد از جمعیت عراق را مردان و ۴۹,۵ را زنان تشکیل می‌دهند.

الهنـداوی توضیح داد که گروه جمعیتی فعالان اقتصادی در محدوده سـنی ۱۵ الی ۶۴ سـال بالاترین درصـد از گروه‌های سنی را به خود اختصاص داد.

وی نرخ جمعیت گروه سنی فعالان اقتصادی را ۵۶,۵ درصد و پس از آن نرخ جمعیت گروه سـنی تا ۱۴ سال را ۴۰,۴ درصد از کل جمعیت عراق اعلام کرد. سـخنگوی وزارت برنامه‌ریزی عراق نرخ جمعیت سـالخوردگان (۶۵ سـال به بالا) را کمترین جمعیت در میان گروه‌های سنی با نرخ ۳,۱ درصد اعلام کرد.